Iisalmi
Jyväskylä
Kuopio
Mikkeli
Rautalampi
Varkaus

SOLCA

6. vuosikerta | N:o 6 - joulukuu 2008 | Ortodoksinen seurakuntalehti

Mistä avaimet valtakuntaan, joka on jo meissä?

”Ihminen istu oman itsensä varjossa ja valittaa maailman pahuutta”

(itämainen viisaus)

Metropoliitta Ambrosius aloitti seminaarin yllä olevalla itämaisella viisaudella ja uumoili hiljaisuudesta megatrendiä, mikäli tulevaisuuden tutkijoita on uskominen.

Hiljaisuutta ei tarvitse hakea kaukaa idästä, sillä ortodoksinen kirkko tuo oman kontribuutionsa aiheeseen Jeesuksen rukouksesta käsin. Siihen kiteytyy koko kristillisen hiljentymisperinteen ydin. Näillä sanoilla hän johdatteli kuulijakuntansa piispa Kallistos Waren luentoon. Häntä oli saapunut kuulemaan Kallviikiin Sofian kulttuurikeskukseen noin 230 seminaarilaista, mikä on ansiokas määrä meidän oloissamme.

Piispa aloitti luentonsa pohtimalla, kuinka voimme löytää avaimet ”valtakuntaan, joka on sisäisesti meissä”? Hän vastasi itse retoriseen kysymykseensä kreikkalaisten isien havainnolla.

Hesykasmi eli sisäinen hiljaisuus tai sydämen tyyneys on tila, jossa on kaksi tasoa, sisäinen ja ulkoinen. Piispa lainasi isien ajatuksia ja totesi jokaisen rukoilijan olevan hesykasti.

Jeesuksen rukouksen ”Herra Jeesus Kristus Jumalan Poika, armahda minua” avulla jokainen voi saavuttaa yhteyden Jumalaan.

”Nukun, mutta sydämeni valvoo”

Jeesuksen rukousta on pidetty menetelmänä, jonka avulla voi tuntea elävän Jumalan. Pyhä Georgios Palamas (k. 1359) on kirjoittanut paljon Jumalan energioista ja luomattomasta valosta. Tämän ajatuksen taustalla on Taborin vuorella tapahtunut Kristuksen kirkastuminen, jolloin Palamaan mukaan kolme opetuslasta näkivät Jumalan energiat ja Hänen luomattoman kirkkautensa Kristuksen kirkastetussa ruumiissa.

Yhteys elävään Jumalaan on avainsana Kallistos Waren mukaan. Se erottaa Jeesuksen rukouksen käyttäjät itämaisista meditaatiotekniikoista, joista hän mainitsi transendenttisen meditaation, zen-buddhalaisuuden ja suufilaisuuden.

Ortodoksisen kirkon hesykastisen perinteen yhteydet itään puhuttivat kuulijoita. Tekniikassa on paljon samaa, hiljentyminen ja samankaltainen meditaatio. Kristillisen meditaation erottaa itämaisesta juuri yhteys elävään, persoonalliseen Jumalaan.

Idän filosofian mukaan hiljentymisessä ja meditaatiossa on kyse itsenä unohtamisesta ja teknisen mantran (merkityksetön äänne tai hindulaisen jumaluuden nimi) vaipumisesta mielen toiselle tasolle. Hesykastisessa perinteessä toimimme päinvastoin. Jeesuksen rukouksen avulla olemme henkilökohtaisessa yhteydessä, dialogissa Pelastajaamme. Emme menetetä persoonallista identiteettiämme rukouksessa, vaan saavutamme mystisen yhteyden Häneen.

”Oppiminen sydämen kautta”

Piispa opetti säännöllisyyden olevan rukouksessa tärkeää. Kristuksen pyhän nimen kunnioittaminen ja Hänen nimensä avuksi huutaminen ovat oppimista sydämen kautta. Pyhien tekstien mukaan tämän havaitsivat myös Egyptin erämaissa eläneet kilvoittelijat. Neljänneltä vuosidadalta on säilynyt tekstejä, joissa erämaaisät korostavat yksinkertaisuuden olevan moninaisuutta tärkeämpää.

Taitavana pedagogina tunnettu piispa Kallistos selvensi ajatuksiaan kaskujen ja tarinoiden avulla. Kun vanhalta mieheltä kysyttiin, miksi menee kirkkoon ja istuu hiljaa siellä rukoilemassa, hän vastasi sydämen viisaudella: ”Minä katselen Jumalaa ja Jumala katselee minua”.

Piispa kertoi kuinka voi rukoilla kaikkialla, aamulla herättyä, bussia odotellessa ja vaikka kokouksessa. Jeesuksen rukous virtaa toiseen hetkeen. Se on kuin nuoli joka singotaan matkaan. Vertaus on erämaaisien käyttämä. Rukousnauha on hyvä apuväline keskittymiseen, joka on monille vaikeaa. Jos haluaa harjaantua Jeesuksen rukouksen käytössä, on aloitettava hitaasti. Aloittelijalle riittää 10-15 minuuttia Filokalia-teoksen mukaan. Rukousohjeet muistuttavat itämaisia meditaatiotekniikoita, siksi kristillisen ja itämaisen meditaation yhteisistä juurista keskustellaan. Kuka tietää mitä yhteyksiä erämaissa liikkuvilla kilvoittelijoilla on ollut? Jeesuksen rukousta pitää toistaa vapaasti, ei tunteillen eikä mekaanisesti vaan antaen sanojen virrata vapaasti hengityksen tahdissa. Aloittelijaa kehotetaan istumaan tuolissa, mutta ei jalat ristissä. Teknisistä ohjeista huolimatta Jeesuksen rukous ei ole pelkästään fyysinen harjoitus, korosti piispa Kallistos.

Hiljaisuudella on positiivinen merkitys. Se on olemista Jumalan kanssa. Hiljaisuus ei ole ei-puhumista vaan kyse on kuulemisesta.

”Istumme katsomassa Jumalaa, samalla kun Jumala katsoo minua”, kuten edellä olevassa tarinassa vanha mies sanoi.

Onko itsekästä rukoilla yksin kun ympärillämme on niin paljon tragedioita, joku voi kysyä? Jeesuksen rukouksen sisäinen rauha ei ole itsekkyyttä vaan se on rauhan instrumentti. ”Kun rukoilet, tuhannet ympärilläsi pelastuvat”, opetti pyhä Serafim Sarovilainen.

Sirpa Okulov

Herramme Jeesuksen Kristuksen syntymä, 25.12. Tropari, 4. säv: ***”Sinun syntymästäsi, Kristus, meidän Jumalamme, koitti maailmalle tiedon valkeus, sillä siitä tähtien palvelijat tähden kautta oppivat kumartamaan Sinua, vanhurskauden Aurinkoa, ja tuntemaan Sinut, Koiton korkeudesta. Herra, kunnia olkoon Sinulle.”***

Ikoni: Piispa Arseni, ikonin kuvaus: PM Image Oy

Kristus syntyy - kiittäkää!

Solealta

Jouluna Jumala syntyy - paras poika pakkasella

”Meidän kanssamme on Jumala! Tietäkää kansat ja alistukaa, sillä kanssamme on Jumala.”

Tässä Jesajan kirjan kahdeksanteen lukuun pohjautuvassa veisussa ilmaistaan Kristuksen syntymäjuhlan keskeisin sanoma: Kristuksessa Jumala ei ole jäänyt ihmiselle vieraaksi tai etäiseksi, vaan Hän todella on meidän kanssamme.

Aikojen kuluessa lukuisten uskontojen ja filosofisten järjestelmien pyrkimyksenä on ollut oppia tuntemaan Jumala. Tämä heijastaa ihmiselle luonnostaan ominaista Jumalan etsintää, halua löytää jotakin, mikä on häntä itseään enemmän. Kokemus on kuitenkin osoittanut, että omin voimin ihminen ei ole kyennyt löytämään tietä Jumalan yhteyteen.

Mutta se, mikä ihmiselle on ollut mahdotonta, on Jumalalle mahdollista. Kristillinen usko osoittaa, että etsivää ihmistä ei ole jätetty yksin ja neuvottomana hapuilemaan, vaan Jumala itse on tullut ihmisen luo ja ilmaissut hänelle itsensä. Jumala on etsinyt ihmistä ja löytänyt hänet.

Kautta aikojen kristillinen teologia on pyrkinyt selittämään, kuka ja millainen on tämä Kristuksessa ihmiseksi tullut Jumala. Ortodoksiset kirkkoisät ovat erityisesti korostaneet sitä, että syvimmässä olemuksessaan Jumala on tuntematon. Hän on salaisuus, mysteerio, jota ei voida inhimillisellä kielellä määritellä.

Mutta vaikka Hän on syvimmässä olemuksessaan tuntematon, me voimme kuitenkin tietää Hänestä kaiken sen, minkä Hän itsestään ilmoittaa luomistyössä, historian tapahtumissa ja ennen kaikkea Kristuksen maailmaan tulemisessa.

Jumala on samalla kertaa tuntematon ja tunnettu, salattu, mutta kuitenkin ihmisille ilmaistu. Hän on tuntematon syvimmässä olemuksessaan, mutta tunnettu toiminnassaan, kaikessa siinä, missä Hän itseään ilmaisee.

Jumalan tunteminen syvimmiltään on mahdollista vain, jos ihminen uskossa ja rakkaudessa kokee yhteyden Hänen kanssaan. Täydellisimmällä mahdollisella tavalla yhteys Jumalan ja ihmisen välillä on toteutunut Kristuksessa. Hänen kauttaan tuo yhteys, osallistuminen jumalallisesta luonnosta, on tullut mahdolliseksi koko ihmiskunnalle.

Joulun sanomassa julistetaan kaikille kansoille, että Jumala on läsnä maailmassa, osallisena ihmisen kohtaloissa, yhtä hyvin ilossa ja menestyksessä kuin kärsimyksessä ja kuolemassakin. Juuri tässä on se toivo, joka Kristuksessa on maailmalle annettu

Kristus Syntyy – Kiittäkää!

i Tuomas Kallinen

(otsikko:Ketun joululaulu lauluyhtye RAJATON – levyltä Joulu)

Paimenmatkat

Arkkipiispa Leo:
15.12. Kuopio: museon vieraiden vastaanotto
16.12. Siilinjärvi: joulukuusen haku Toivalan metsäkoululta; ltahartauden radiointi klo 18.50
18.12. Kuopio: keskustalon henkilökunnan joulutilaisuus; Päivälliset tasavallan presidentin linnassa Nobelin rauhanpalkinnon saaneen presidentti Martti Ahtisaaren kunniaksi
21.12. Siilinjärvi: Tuomaantulet, eläinten joulurauhan julistaminen
22.12. Kuopio: syntymäpäiväkäynti
24.12. Kuopio: jouluaaton suuri ehtoopalvelus katedraalissa
25.12. Kuopio: katedraali, jouluaamun litugia

Piispa Arseni:
13.-14.12. Turku, Vigilia ja liturgia. Maahanmuuttajien tapaaminen. Luento Valamon ystävien tilaisuudessa
20.12. Joensuu, Toisen Joulupäivän liturgian nauhoitus
Jyväskylä, Vigilia
21.12. Jyväskylä, Liturgia
24.12. Iisalmi, Suuri ehtoopalvelus
25. 12 Iisalmi, Liturgia

ARKKIPIISPA LEO KIITTÄÄ

Kiitän kaikkia teitä yhteisöjen edustajat, yksityiset seurakuntalaiset ja ystävät muistamisesta syntymäpäiväni aikoihin.

Onnitteluina kanavoidut muistamisenne kartuttivat merkittävästi Karjalan hiippakunnan säätiön nimeäni kantavaa lasten ja vanhusten rahastoa.

”Minä veisaan Herralle, sillä Hän teki minulle hyvin, ja veisaan kiitosta Herran, Korkeimman, nimelle”.

Teitä kaikkia siunaten,

Karjalan ja koko Suomen arkkipiispa Leo

www.ort.fi

Esipaimenen palsta

Pyhitä lepopäivä

Eräässä vanhassa juutalaisessa rukouksessa sanotaan, miten lepopäivää sapattia ei ole suotu kaikille ihmisille, vaan se on Jumalan lahja Israelin lapsille. Me kristityt olemme Raamatun Israelin perillisinä myös oikeutettuja omaan lepopäiväämme.

Varhaisen kirkon kristityt suhtautuivat aluksi kielteisesti sapatin viettämiseen. He pitivät pakollista sapattia lakiuskovaisuuden säätämänä vapaapäivänä, johon kristittyjen ei tarvinnut suostua. Sapatin ja sunnuntain välinen kiistely meni äärimmilleen inkvisition ajan Espanjassa, jossa juutalaisia tuomittiin jopa kuolemaan sapatin viettämisen vuoksi.

Kristillisyyden alkuaikoina vapaapäivää vietettiin myös Jupiterin päivänä torstaina. Sunnuntaista tuli lepopäivä vasta sen jälkeen, kun tuo päivä oli hyväksytty Jeesuksen ylösnousemuspäiväksi. Sunnuntain vahvisti lopullisesti lepopäiväksi Rooman keisari Konstantinos Suuri vuonna 351. Lopullisen sinetin kristillinen sunnuntai sai Nikean kirkolliskokouksessa vuonna 787. Silloin säädettiin, että ne juutalaisuudesta kristityiksi kääntyneet, jotka eivät suostu lopettamaan sapatin viettoa, eivät tule myöskään kirkon jäseniksi.

Sunnuntain asema kaikkien yhteisenä lepopäivänä ei kestänyt pitkään. Yhden ainoan ja oikean lepopäivän mallia maailma ei tunne tänäänkään. Muslimit Palestiinasta Intiaan viettävät lepopäivää perjantaina, juutalaiset lepäävät lauantaina ja kristityt sunnuntaina. Mutta kaikilla suurilla maailmanuskonnoilla on yksi viikoittainen lepopäivä.

Muslimien perjantai, juutalaisten sapatti ja kristittyjen sunnuntai ovat kaikki samansisältöisiä päiviä. Näiden lepopäivien tarkoituksena on siirtää katse arjesta johonkin muuhun. Mutta mihin? Onko lepo raamatullisen käsityksen mukaan velvollisuus vai oikeus?

Sunnuntaita ei ole tehty vain nukkumista varten. Itse asiassa päinvastoin. Vanhin kristillinen perinne sunnuntain vietossa korostaa Herran päivän viettoa valvomalla. Tämän vuoksi ortodoksinen kirkko aloittaa sunnuntain vieton aina lauantaina auringon laskun aikoihin aloitettavalla vigilia-jumalanpalveluksella. Tuo juhlaperinne näkyy selvästi myös suurina juhlina pääsiäisenä ja jouluna. Molemmat juhlan alkavat tavallisesti yöllä pidettävällä jumalanpalveluksella.

Valvomisen ohella Herran päivää vietetään antamalla aikaa ystäville ja perheelle. Yhteyden rakentaminen toisiin ihmisiin merkitsee paitsi yhteydenpitoa ystäviin myös almujen antamista niille, jotka elävät aineellisessa puutteellisuudessa. Herran päivänä pysähdytään miettimään sitä, miten me kaikki olemme Aadamin lapsia. Lepopäivänä opettelemme kohtelemaan kaikkia muita ihmisiä veljinämme ja sisarinamme.

Joulupaasto päättyy 24.12. Sen jälkeen koittaa juhla.

Arkkipiispa Leo

Todellisen valon juhlana

Pimeän talven keskellä vietettävä joulu mielletään perinteisesti valon juhlaksi. Ympäröivässä luonnossa vallitsevan pimeyden vastakohtana meille loistaa Beetlehemin syntymäluolan seimestä vastasyntynyt vanhurskauden Aurinko − Kristus. Vapahtaja syntymäjuhlan tropariveisussa ilmaistaan lyhyesti yksi Jumalan ihmiseksi tulemisen tarkoituksista:

Sinun syntymästäsi, Kristus, meidän Jumalamme, koitti maailmalle tiedon valkeus,sillä siitä tähtien palvelijat tähden kautta oppivat kumartamaan Sinua,vanhurskauden Aurinkoa, ja tuntemaan Sinut, Koiton korkeudesta,kunnia olkoon Sinulle.

Nuo sanat viittaavat ainoastaan erääseen ulottuvuuteen joulun moniulotteisessa sanomassa, mutta niiden sisältö on merkityksellinen joulun hengellisen sisällön kannalta. Vuosisatoja sitten kirjoitettu juhlan kirkkoveisu korostaa meille, että Kristuksen syntymä merkitsi ihmiskunnalle tietä hengellisestä pimeydestä todelliseen valkeuteen.

Kristuksen, vanhurskauden Auringon, syntyminen ihmiseksi Beetlehemin luolassa muutti ihmiskunnan historian ja avasi sille uuden tien.

Kristus syntyi, jotta eksyneet löytäisivät oikean elämään johtavan tien. Jumala tuli ihmiseksi, jotta Jumalasta erillään kulkevat löytäisivät tien Jumalan luo.

Tänäkin jouluna syntymäjuhlan ikuinen ydinsanoma kutsuu meitä tuntemaan Jumalan. Joulun sanoma kutsuu meitä kumartamaan paimenten ja tietäjien tavoin vastasyntynyttä Vapahtajaa sekä enkelten tavoin ylistämään Häntä. Jumala tunteminen on mahdollista vain uskon kautta. Ainoastaan uskon avulla voimme päästä hengellisestä pimeydestä todelliseen valkeuteen.

Jokaisella meillä on varmasti kokemuksia elämän pimeydestä. Sellaista voivat olla vihan ja kateuden tunteet, masennus, riidat ja eripura kotona tai työpaikalla, epävarmuus elämässä, orjuuttavat himot tai kokemus elämän tyhjyydestä ja tarkoituksettomuudesta.

Pimeyttä voi olla meistä riippumattomien ulkoisten seikkojen tuoma elämän ahdinko, mutta vielä enemmän se on sielumme sisäistä pimeyttä. Kaikesta tällaisesta pimeydestä on mahdollisuus vapautua Jumalan avulla, jos niin haluamme ja uskomme.

Jumalaan uskovalla on mahdollisuus oppia tuntemaan Hänet, ja Hän tuo elämällemme tarkoituksen, selkeyden ja rauhan.

Kristuksen syntymä merkitsi tietä pimeydestä valoon ja eksytyksestä totuuteen. Joulu kutsuu meitä seuraamaan Kristusta ja kunnioittamaan ja kumartamaan Häntä vanhurskauden Aurinkona. Tämä on eräs Kristuksen syntymäjuhlan tarkoitus. Joulun ydinsanomaa on julistettu vuosisadasta toiseen aina uusille sukupolville.

Nyt sitä julistetaan samoilla perinteisillä sanoilla meidän aikamme ihmisille. Jääkö tuo julistus meille vain kertomukseksi jostain kauan sitten tapahtuneesta, vai saavuttaako se meidät? Tänäkin jouluna seurakuntiemme pyhäköissä toimitetaan joulunajan jumalanpalveluksia, jotka kutsuvat meitä yhteisiin rukouksiin ja välittävät joulun pyhää sanomaa maailmaan. Näistä kirkon palveluksista voimme saada sydämiimme vanhurskauden Auringon maailmaan tuoman valon. Tätä kristityn ominaisvaloa me kaikki olemme kutsutut levittämään ympäristöömme.

Luolan pimeydessä syntyneessä Kristuksessa teitä tervehtien ja siunaten

+Arseni
Joensuun piispa

Uudessa suomi-karjala -sanakirjassa yhteensä 522 sivua

Salmi-Säätiön 60-vuotisjuhlan kunniaksi lokakuussa julkistettiin Kuopiossa säätiön kustantama Sanakirja suomi-karjala.

Karjalalla tarkoitetaan sitä kielimuotoa, jota ennen viime sotia puhuttiin Aunuksessa, Salmissa, Suistamolla ja osassa Suojärven pitäjää ja josta rajantakaiset karjalanpuhujat käyttävät nimitystä livvin kieli tai karjala. Myös nimityksiä aunus, aunuksenkarjala ja livvinkarjala käytetään molemmin puolin rajaa.

Sanakirja syntyi kahden karjalaisen tutkijan, dos. Ljudmila Markianovan (Petroskoi) ja FT Raija Pyölin (Lahti) yhteistyönä. Se on tarkoitettu kaikille niille, jotka haluavat parantaa kielitaitoaan, laajentaa ja syventää sanavarastoaan sekä oppia puhumaan ja kirjoittamaan karjalaa kieliopillisesti oikein.

Kirjasta on pyritty saamaan mahdollisimman helppokäyttöinen. Sanat esiintyvät osin taivutettuina, ja lukuisat esimerkkifraasit helpottavat ja elävöittävät kielenkäyttöä. Kirjaan on valittu noin 20 000 nykysuomen hakusanaa, jotka edustavat yhteiskuntaelämän eri aloja.

Se karjalankielinen sanasto, joka viime sotien yhteydessä Sisä-Suomeen siirtyneillä rajakarjalaisilla saattaa vielä olla muistissa, on lähinnä agraariyhteiskunnan sanastoa.

Yhteiskunta on muuttunut, ja nyt tarvitaan toisenlaista sanastoa.

Lampukka

Ikonit, ort. kirjat, ikoni- ja joulukortit,
seimet, kynttilät ja joululahjat meiltä

Liisankatu 29, Helsinki, puh. (09) 135 5024
sähköposti: lampukka.helsinki@ort.fi
avoinna ma-pe 10-17, la 10-14
joulukuussa ma-pe 10-18, la 10-15
verkkokauppa: www.lampukka.fi

SOLCA

Etsivä kirkko -suunnitelma puhutti muun muassa kirkolliskokouksen jyväskyläläisiä edustajia: Johanna Lasosta sekä kirkkoherra Timo Mäkirintaa.

Kirkon PTS pitkistyy ja suunnitelma sen kun sitkistyy

Kirkon sivistysvaliokunta jatkaa Suomen ortodoksisen kirkon pitkän tähtäyksen suunnitelman työstämistä. Suunnitelma tuodaan hyväksyttäväksi vuoden 2009 kirkolliskokoukseen.

Etsivä kirkko -suunnitelma oli esillä kirkolliskokouksessa Valamossa marraskuun lopulla.

Kirkolliskokouksen valiokuntien lausunnoissa todettiin, että ehdotetussa kirkon pitkän tähtäyksen suunnitelmassa eivät hallintorakenteet ole vielä selkeät, taloudellisia vaikutuksia on vaikea arvioida, erityisesti on harkittava kirkon organisaation uudistamisessa seurakunnan, hiippakunnan ja kirkon tehtävänjakoa ja siitä aiheutuvia lainsäädännöllisiä, taloudellisia, toiminnallisia ja muita mahdollisia vaikutuksia.

Kirkolliskokous toteaa, että PTS-työryhmän laatima suunnitelma on hyvä, ansiokas ja se on ensimmäinen laatuaan kirkossamme. On myönteistä jatkotyöskentelyn kannalta, että työryhmän esityksestä on syntynyt vilkasta keskustelua.

Lue lisää sivuilta www.ort.fi.

PTS:n alkuperäistyöryhmässä oli mukana kuopiolainen kirkolliskokousedustaja Leo Houtsonen. Suunnitelma muokkautuu isä Mikko Kärjen johtamassa sivistyvaliokunnassa. Kolmanteen kirkolliskokouskäsittelyyn se tulee marraskuussa 2009.

Diakoniatyön käsikirja työn alla

Karjalan hiippakunnan hiippakuntaneuvosto työskentelee toimikunnittain. Yksi jaostoista on omistautunut diakonian ja lähetyksen aiheille ja työskentelee ne näkökulmanaan. Vuoden 2009 toimintasuunnitelmaan kirjattiin seuraavat tavoitteet:

”Seurakuntien diakoniatyössä mukana oleville järjestetään koulutusta yhteistyössä järjestöjen ja Valamon kansanopiston kanssa.

Vaihdetaan seurakuntien kesken tietotaitoa avun tarpeessa olevien henkilöiden kohtaamisessa. Tuetaan ihmisoikeuksien kunnioittamista ja rohkaistaan seurakuntia eettisten kysymysten pohdintaan. Rohkaistaan seurakuntalaisia osallistumaan ortodoksisten järjestöjen vuosittaisiin keräyksiin ja vaikutetaan siihen, että lähetys ja diakonia näkyvät jokaisen seurakunnan talousarviossa.

Työstetään materiaalia, jonka pohjalta laaditaan ortodoksinen diakoniatyön käsikirja seurakuntien diakoniatyötä tekevien tueksi.”

Toimintansa lähtökohdaksi diakoniajaosto teki kartoituksen kaikissa Karjalan hiippakunnan ortodoksisissa seurakunnissa. Halusimme tietää, millaisissa olosuhteissa ja millä resursseilla diakonia- ja lähetystyötä tehdään, mitkä ovat suurimmat haasteet sekä millaista apua ja tukea kaivataan. Iloksemme kaikki seurakunnat vastasivatkin kyselyymme, joten meille muodostui kuva tilanteesta. Kyselystä tehtiin kooste, joka on lähetetty kaikkiin seurakuntiin. Sitä on myös käsitelty useissa koulutuksissa muun muassa Valamon kansanopistossa.

Kyselymme tulosten mukaan kaikissa seurakunnissa oli jokin diakoniatyötä tekevä toimija (diakoniatoimikunta/aikuistyötoimikunta/tiistaiseura tms) ja työtä tehtiin hyvin monimuotoisesti kirkkokyydityksistä vanhustyöhön, sairaskäynneistä perheleireihin. Kaikissa seurakunnissa oli niinikään varattuna määräraha diakoniatyötä varten. Suurimmat diakoniatyön haasteet tuntuivat liittyvän koulutustarpeisiin, työnohjaukseen sekä ohjeistukseen ongelmatilanteissa ja ihmisten kohtaamisessa. Diakoniatyö tuntuu käyvän aina vain vaativammaksi sekä sen tilanteet yhä monimuotoisemmiksi.

Kun yhtä seurakuntaa lukuunottamatta diakoniatyötä tehdään maallikkovoimin, on tuen ja jatkuvan koulutuksen tarve ilmeinen.

Kyselyn tulosten pohjalta diakoniatoimikunta on päätynyt työstämään konkreettista apuvälinettä kentällä tehtävän diakoniatyön tueksi. Työn alla on julkaisu, jonka työnimenä on Diakoniatyön käsikirja – palveluopas ortodoksisessa kirkossa.

Julkaisun sisältöön ovat oman panoksensa antaneet muun muassa kuutos- ja viitosseurakuntien diakoniatoimikuntien jäsenet yhteisten koulutustensa lomassa.

Meneillään on kirjoitusvaihe, jossa niin papit kuin maallikotkin kirjoittavat näkemyksiään diakonian eri aihepiireistä. Julkaisun toimittaa TM Maria Takala-Roszczenko. Toivomme saavamme julkaisun vuoden 2009 aikana valmiiksi ja koko kirkkokuntamme diakoniatyötä tekevien käyttöön. Jos osallistuminen käsikirjan tekemiseen kiinnostaa, ota yhteyttä toimikunnan jäseniin.

Diakonia- ja lähetystoimikunta:
Rovasti Kalevi Kokkonen
Igumenia Marina
Anna-Kaarina Kyyrönen
Anna-Maija Keurulainen

Palvelemme yhdessä

Marraskuussa pidettyjen Karjalan hiippakuntapäivien teemana oli kirkon jumalanpalveluselämä. Aiheesta alustivat arkkipiispa Leo, pastori Sergius Colliander ja diakoni Jyrki Härkönen.

Sergius Collianderin esitelmä oli kaikkia koskeva ja koskettava. Pitkän kokemuksen tuomalla viisaudella hän muistutti sekä papistoa että jumalanpalveluksiin osallistuvia seikasta, joka helposti unohtuu.

Jumalanpalveluksissa kaikki osallistuvat toimitukseen. Ajattelemme, että papisto toimittaa palveluksia meille, jotka olemme kuin yleisö paikalla seuraamassa, kuinka toimitus onnistuu. Laulaako kuoro hyvin, suitsuttaako pappi tai diakoni kauniisti ja sujuuko palvelus ilman suuria kommelluksia.

- Koskaan ei pitäisi ajatella ihmisjoukon määrää jumalanpalveluksessa ollessaan, isä Sergius muistutti.

- Mukana ovat aina sekä menneet että tulevat sukupolvet, jumalanpalveluksissa tuomme esille uskollisuutemme vanhoja sukupolvia kohtaan.

Tähän prosessiin osallistuvat kaikki, papisto sekä näkymätön että näkyvä seurakunta.

Pappi ei toimita palvelusta yksin, vaikka kirkossa ei kansaa olisikaan paikalla. Pienen tsasounan palveluskin on tärkeä. Rukoilua ja tradition jatkuvuutta ei voi läsnäolijoiden määrällä mitata eikä arvottaa.

Ortodoksisen kirkon jumalanpalveluselämä on rikas, mutta sen aarteista ammennetaan käyttöön vain pieni osa.

Jumalanpalveluksissa tekstin sisältö on rituaalisuutta tärkeämpi. Papisto ei saisi lyhentää jumalanpalveluksia mielivaltaisesti. - Rukoilijoiden tulisi keskittyä salin puolella omaan tehtäväänsä, kirkko ei ole seurustelupaikka. Myös papiston keskinäinen tunnelma välittyy salin puolelle kuin näkymättöminä aaltoina, isä Sergius opasti isällisesti.

Sirpa Okulov

VARKAUDEN ORTODOKSINEN SEURAKUNTA
KIRKKOHERRANVIRASTO
avoinna ma. ke. pe 9 – 13
Relanderinkatu 5 78 200 VARKAUS
Puhelin **0 206 100 345**
tekekopio **017 – 2 882 366**
Sähköposti: varkaus@ort.fi

Toimenhaltijat
Kirkkoherra Martti Päivinen, rovasti
Puhelin **050 – 5 992 692**
Sähköposti: martti.paivinen@ort.fi
Kanttori Jouko Parviainen
Puhelin **0 206 100 344**
Kiertävä uskonnonopettaja Tommi Kallinen, pastori
Puhelin **0400 – 627 595**
Sähköposti: tommi.kallinen@varkaus.fi

Jumalanpalvelukset 15. 12. 2008 - 31.3.2009

Varkauden Kirkko,
Relanderinkatu 5
joulukuu:
Pe. 19. 12. klo. 15. Sairaalahartaus Aluesairaalassa; La. 20. 12. klo. 18. Vigilia; Su. 21. 12. klo. 10. Kaste-Liturgia; Ke. 24. 12. klo. 16. Suuri Ehtoopalvelus; To. 25. 12. klo. 8. Aamupalvelus, ja Liturgia; Ke. 31. 12. klo. 18. Ehtoopalvelus, ja klo. 22. Uudenvuoden rukouspalvelus.
tammikuu 2009:
To. 1. 1. klo. 10. Liturgia; La. 3. 1. klo. 18. Vigilia; Ma. 5. 1. klo. 18. Vigilia; Ti. 6. 1. klo. 10. Liturgia, ja Suuri vedenpyhitys; La. 10. 1. klo. 18. Vigilia; La. 17. 1. klo. 18. Vigilia; Su. 18. 1. klo. 10.Liturgia; La. 31. 1. klo. 18. Vigilia;.
helmikuu 2009:
Su. 1. 2. klo. 10.Liturgia, ja klo. 18. Ehtoopalvelus; Ma. 2. 2. klo. 9. Liturgia; La. 7. 2. klo. 18. Vigilia;
La. 14. 2. klo. 17. Ehtoopalvelus ja Sählyturnauksen päätös tapahtuma; Su. 15. 2. klo. 10. Liturgia; La. 21. 2. klo. 18. Vigilia; Su. 22. 2. klo. 10. Liturgia, ja klo. 18. Ehtoopalvelus; Ma. 23. 2. klo. 18. Suuri Ehtoonjäl-keinen palvelus ja Andreas Kreetalaisen katumuskanoni; To. 26. 2. klo. 18. Suuri Ehtoonjälkeinen palvelus ja Andreas Kreetalaisen katumuskanoni.
maaliskuu 2009:
Ke. 4. 3. klo 17. EPL (= Paastoliturgia); La. 7. 3. klo. 18. Vigilia; Su. 8. 3. klo. 10. Liturgia; La. 14. 3. klo. 18. Vigilia; La. 21. 3. klo. 18. Vigilia; Su. 22. 3. klo. 10. Liturgia; Ti. 24. 3. klo. 9. Andreas Kreetalaisen katumuskanoni.; Ke. 25. 3. klo. 9. Ehtoonjälkeinen palvelus ja Liturgia.

Leppävirta, rukoushuone Rinnetie 9
joulukuu:
Ke. 24.12. klo. 14. Suuri Ehtoopalvelus; Pe. 26. 12. klo. 10. Liturgia
tammikuu 2009:
Su. 4. 1. klo. 10. Liturgia; Su. 11. 1. klo. 10.Liturgia.
helmikuu 2009:
Su. 8. 2. klo. 10.Liturgia, Su. 22. 2. klo. 14. Suuri Ehtoopalvelus; Ti. 24. 2. klo. 18. Suuri Ehtoonjälkeinen palvelus ja Andreas Kreetalaisen katumuskanoni.
maaliskuu 2009:
Pe. 6. 3. klo 17. EPL (= Paastoliturgia); Su. 15. 3. klo. 10. Liturgia;

Savonlinna Rukoushuone, Erkonkatu 11
joulukuu:
La. 13.12. klo.18. Vigilia; Su. 14.12. klo. 10. Liturgia; Ke. 24.12. klo. 14. Suuri Ehtoopalvelus; To. 25. 12. klo. 9. Aamupalvelus ja Liturgia; La. 27. 12. klo. 18. Vigilia; Su. 28. 12. klo. 10. Liturgia.
tammikuu 2009:
Ma. 5. 1. klo. 18. Vigilia; Ti. 6. 1. klo. 10. Liturgia, ja Suuri vedenpyhitys; La. 24. 1. klo.18. Vigilia;
Su. 25. 1. klo. 10.Liturgia.
helmikuu 2009:
La. 14. 2. klo. 10. Rukouspalvelus ja Kuutosten sählyturnauksen käynnistäminen Varkaudessa Päiviönsaaren koululla; La. 21. 2. klo. 18. Vigilia; Su. 22. 2. klo. 10. Liturgia, ja n. klo. 12. Sovintosunnuntain Suuri Ehtoopalvelus; Ke. 25. 2. klo. 18. Suuri Ehtoonjälkeinen palvelus ja Andreas Kreetalaisen katumuskanoni; La. 28. 2. Vigilia.
maaliskuu 2009:
Su. 1. 3. klo 10. Liturgia; Ke. 11. 3. klo. 17. EPL (= Paastoliturgia); Ke. 25. 3. klo. 9. Ehtoonjälkeinen palvelus ja Liturgia. La. 28. 3. klo. 18. Vigilia; Su. 29. 3. klo. 10. Liturgia.

Muualla srk:n alueella:
Heinävesi, OP:n Kerhohuone
Pe. 13. 3. klo 17. EPL (= Paastoliturgia)

Sorsakoski, evl. srk-sali
Ke. 18. 3. klo 17. EPL (= Paastoliturgia)

Rantasalmi, Kirkkorinne evl. srk-sali
Pe. 20. 3. klo 17. EPL (= Paastoliturgia)
Muutoksista ilmoitetaan paikallisissa lehdissä.

Богослужения в православном приходе города Варкауса 15.12.2008-31.03.2009 Relanderinkatu 5
декабрь
пятн. 19.12. **ч** 15. Молебен в городской больнице; субб. 20.12. **ч** 18. Всенощное бдение; воскр. 21.12. **ч** 10. Божественная Литургия; срд. 24.12. **ч** 16. Великая Вечерня; четв. 25.12. **ч** 8. Утреня и Божественная Литургия; срд. 31.12. **ч** 18. Великая Вечерня, и в 22. Новогодний Молебен.
январь 2009
четв. 1. 1. **ч** 10. Божественная Литургия; субб. 3.1. **ч** 18. Всенощное бдение; понд. 5.1. **ч** 18. Всенощное бдение; вторн. 6.1. **ч** 10. Божественная Литургия и Великое освящение воды; субб. 10.1. **ч** 18. Всенощное бдение; субб. 17.1. **ч** 18. Всенощное бдение; воскр. 18.1. **ч** 10. Божественная Литургия; субб. 31.1. **ч** 18. Всенощное бдение.
февраль 2009
воск. 1.2. **ч** 10. Божественная Литургия, и в 18. Великая Вечерня; субб. 7.2. **ч** 18. Всенощное бдение; субб. 14.2. **ч** 17. Великая Вечерня и закрытие турнира по salibandy; воск. 15.2. **ч** 10. Божественная Литургия; субб. 21.2. **ч** 18. Всенощное бдение; воскр. 22.2. **ч** 10. Божественная Литургия и в 18. Всенощное бдение; понд. 23.2. **ч** 18. Великое Повечерье и Канон прп.Андрея Критского; четв. 26.2. **ч** 18. Великое Повечерье и Канон прп.Андрея Критского.
март 2009
срд. 4.3. **ч** 17. Литургия Преждеосвященныхв Даров; субб. 7.3. **ч** 18. Всенощное бдение; воскр. 8.3. **ч** 10. Божественная Литургия; субб. 14.3. **ч** 18. Всенощное бдение; субб. 21.3. **ч** 18. Всенощное бдение; воскр. 22.3. **ч** 10. Божественная Литургия; вторн. 24.3. **ч** 9. Великий Канон прп.Андрея Критского; срд. 25.03. **ч** 9. Повечерье и Божественная Литургия (благовъщеніе пресв. Богородицы.)

Молельный Дом в Леппявирта 15.12.2008-31.03.2009 Rinnetie 9
декабрь
срд. 24.12. **ч** 14. Великая Вечерня; пятн. 26.12. **ч** 10. Божественная Литургия.
январь 2009
воскр. 4.1. **ч** 10. Божественная Литургия; воскр. 11.1. **ч** 10. Божественная Литургия.
февраль 2009
воскр. 8.2. **ч** 10. Божественная Литургия; воскр. 22.2. **ч** 14. Великая Вечерня; вторн. 24.2. **ч** 18. Великое Повечерье и Канон прп.Андрея Критского
март 2009
пятн. 6.3. **ч** 17. Литургия Преждеосвященных Даров; воск. 15.3. **ч** 10. Божественная Литургия

Молельный Дом в г. Савонлинна 15.12.2008-31.03.2009 Erkonkatu 11
декабрь
субб. 13.12. **ч** 18. Всенощное бдение; воскр. 14.12. **ч** 10. Божественная Литургия; срд. 24.12. **ч** 14. Великая Вечерня; четв. 25.12. **ч** 9. Утреня и Божественная Литургия; субб. 27.12. **ч** 18. Всенощное бдение; воскр. 28.12. **ч** 10. Божественная Литургия.
январь 2009
понд. 5.1. **ч** 18. Всенощное бдение; вторн. 6.1. **ч** 10. Божественная Литургия и Великое освящение воды; субб. 24.1. **ч** 18. Всенощное бдение; воскр. 25.1. **ч** 10. Божественная Литургия.
февраль 2009
субб.14.2. **ч** 10. Молебен на открытие турнира по salibandy в варкаусской школе; субб. 21.02 **ч** 18. Всенощное бдение; воск. 22.02. **ч** 10. Божественная Литургия и в 12 ч. Чин Прощения и Великая Вечерня; срд. 25.02. **ч** 18. Великое Повечерье и Канон прп.Андрея Критского; субб. 28.02. **ч** 18. Всенощное бдение.
март 2009
воск. 1.3. **ч** 10. Божественная Литургия; срд. 11.3. **ч** 17. Литургия Преждеосвященных Даров;
срд. 25.3. **ч** 9. Великое Повечерье и Божественная Литургия (благовъщеніе пресв. Богородицы.)
субб. 28.03. **ч** 18. Всенощное бдение; воск. 29.03. **ч** 10. Божественная Литургия.

Хейнавеси, OP:n Kerhohuone
пятн. 13.3. **ч** 17. Литургия Преждеосвященных Даров

Сорсакоски, в приходском зале ев.лютеран
срд. 18.3. **ч** 17. Литургия Преждеосвященных Даров

Рантасалми , Kirkkorinne в приходском зале ев.лютеран
пятн.. 20.3. **ч** 17. Литургия Преждеосвященных Даров

Изменения в расписании будут опубликованы в местной газете.

Jo perinteinen ja kauan odotettu

KUUTOSTEN SÄHLYTURNAUS

käydään tänä talvena Varkaudessa.

Kaikki joukolla mukaan

YSTÄVÄNPÄIVÄNÄ14.02.2009

Turnauksessa pelataan seuraavissa sarjoissa:

- **alle 10 – vuotiaat**
- **10–14 –vuotiaat**
- **yli 14 –vuotiaat (myös aikuiset)**

Ilmoittaudu OMAAN SEURAKUNTAASI 16.1.2009 mennessä!!!

Mukana ainakin:
-minä
-sinä
-sinun ystäväsi
-ONL
-ja paljon uusia ystäviä

Lisätietoja antaapi:
Tuomas Kallinen
tommi.kallinen@varkaus.fi
0400 – 627 595

VARKAUDEN KIRKKOKUORO
Kuoroharjoitukset tiistaisin klo 18. srk-salissa. **joulukuu:** Ti. 9. 12.; 16. 12. **tammikuu 2009: T**i. 13. 1.; 20. 1.; 27. 1. **helmikuu 2009: Ti.** 3. 2.; 10. 2.; 17. 2.; Ma. 23. 2. Suuri Katumuskanoni kko.; Ti. 24. 2. Suuri Katumuskanoni Leppävirta**, maaliskuu 2009: Ti.** 3. 3.; 10. 3.; 17. 3.; 24. 3.; 31. 3.

SAVONLINNAN KIRKKOKUORO
Kuoroharjoitukset joka toinen keskiviikko klo 17. srk.- salissa:
tammikuu 2009: Ke. 14. 1. Kevätkauden aloitus.; **Ke.** 28. 1.;
helmikuu 2009: Ke. 11. 2.; **Ke.** 25. 2. Suuri Katumuskanoni ruk.huone;
maaliskuu 2009: Ke. 11. 3. EPL (Paastoliturgia)ruk.huone;
Harjoitusten lisäksi **kuorolaiset osallistuvat toimitettaviin jumalanpalveluksiin.**

Savonlinnan tiistaiseura
aloittaa keskiviikkona 14.1.2009 klo 17
yhdessä kuoron kanssa.
Isä Martti toimittaa rukouspalveluksen.

VARKAUDEN TIISTAISEURA VIRIKE
puh.johtaja Jouko Parviainen,
puh. työ: **0206100344**
Kokoontuu joka toinen viikko tiistaisin klo 13. srk.-salissa seuraavasti:
joulukuu: 16.12.: 21. 12. Syyskauden päättäjäiset.
tammikuu 2009: 13. 1. ; 27. 1.
helmikuu 2009: 10. 2.; 24. 2.
maaliskuu 2009: 10. 3.; 25. 3. Liturgian jälkeen.
Muutoksista ilmoitetaan Warkauden Lehden kirkollisissa ilmoituksissa

LEPPÄVIRRAN TIISTAISEURA
kokoontuu kerran kuukaudessa jäsenten kodeissa
Puh.johtaja: Marjukka Levy. puh. 044 – 5 693 670
Kokoontumisista ilmoitetaan Soisalon Seutu- Lehden kirkollisissa ilmoituksissa

SORSAKOSKEN TIISTAISEURA
kokoontuu kerran kuukaudessa jäsenten kodeissa
Puh.johtaja: Silja Majuri, puh. 017 – 5 543 493
Kokoontumisista ilmoitetaan Soisalon Seutu- Lehden kirkollisissa ilmoituksissa

VILJOLAHDEN TIISTAISEURA
kokoontuu kerran kuukaudessa jäsenten kodeissa
Puh. johtaja: Yrjö Seppä, puh. 0400 - 350169
Kokoontumisista ilmoitetaan Warkauden Lehden kirkollisissa ilmoituksissa

SAVONLINNAN TIISTAISEURA
Puh. johtaja: Helena Kettu, puh. **050 – 3 682 212**
Kokoontuu joka toinen viikko **klo 17.** srk.-salissa
tammikuu 2009: 14. 1. Kevätkauden aloitus; 27. 1.
helmikuu 2009: 10. 2.; 24. 2.
maaliskuu 2009: 10. 3.; 24. 3.

Muutoksista ilmoitetaan ITÄ-SAVO – lehden kirkollisissa ilmoituksissa

Iisalmen seurakunta

Rakkauden lapsi syntyy

Apostoli Johannes kirjoittaa lähetyskirjeessään: ”Rakkaat ystävät, rakastakaamme toisiamme, sillä rakkaus on Jumalasta. Jokainen, joka rakastaa, on syntynyt Jumalasta ja tuntee Jumalan”.

Jeesus Kristus, Jumalan Poika, syntyy jouluna maailmaan. Jumala rakasti maailmaa niin paljon, että antoi ainoan Poikansa syntyä maailmaan, jottei yksikään, joka häneen uskoo hukkuisi, vaan saisi iankaikkisen elämän. Jeesus Kristus syntyy Isästä rakkauden lapsena maailmaan.

Apostoli Paavali sanoo, että jokainen, joka rakastaa, on syntynyt Jumalasta ja tuntee Jumalan. Nuo sanat ovat uskomattoman lohdulliset. Noihin sanoihin sisältyy koko elämän täyttymys. Jos minulla on rakkaus, jos minun elämän arvoni perustuvat aitoon rakkauteen, niin silloin minäkin olen syntynyt Jumalasta.

Oletko koskaan tullut ajatelleeksi tätä ihmeellistä sanomaa? Minäkin voin olla syntynyt Jumalasta. Kerrassaan ihmeellistä.

Rakkaus avaa minulle oven myös Jumalan tuntemiseen.

Jumala ei ole minulle enää vieras, kaukainen ja tuntematon. Jumala on lähelläni, aivan vierelläni. Kristus sanookin: ”En sano teitä enää palvelijoiksi, sillä palvelija ei tunne isäntänsä aikeita. Minä sanon teitä ystävikseni, olenhan saattanut teidän tietoonne kaiken, minkä olen isältäni kuullut”.

Minä olen Jumalan ystävä, rakas ystävä. Kristus on minun ystäväni. Nyt minulla on jo kaksi ystävää. En ole yksin, saan olla ystävien keskellä. Tällaisen lahjan joulun sanoma tuo yllättäen minulle, pienelle ihmiselle.

Rakkaat ystävät, rakastakaa toisianne, kehotti apostoli Johannes. Rakkaus avaa minulle oven ihmisten sydämiin. Rakkaus avaa minun sydämeni läheisilleni.

Minun ja ihmisten välille syntyy näkymätön, mutta voimakas hyvyyden ja lämmön virtaus. Lempeät asiat kulkevat välillämme, ne sulattavat kylmyyden.

Lempeys huokuu kaikkialle. Lempeys valaisee pimeyden. Tänä jouluna siihen tilaan syntyy Kristus, Jumalan Poika, maailman Vapahtaja.

Toivotan sinulle rakkauden täyttämää Kristuksen syntymäjuhlaa

isä Elias Huurinainen

Aurinkoinen syyssää suosi luontoretkeläisiä Sikokalliolla 31.8. Tikkupullan paistamista harjoittelevat Arja Kärnä, Leena Jaakkola sekä Sari, Anni ja Eetu Tenhunen. Sinikka ja Irina Kärtevä treenaavat kallioilla kävelyä.

Kirsi-Marian palsta

Kerhot
Alapitkän kerho kokoontuu koululla 10.1., 24.1., 7.2. ja 21.2. klo 12-13.30.
Lapinlahden pienten lasten kerho kokoontuu kirkon alakerrassa 20.1., 3.2. ja 17.2. klo 17.30-18.30.
Lapinlahden puuhakerho kokoontuu Valkosilla Koivupihassa (keltainen talo lukion parkkipaikan pohjukassa), os. Juhani Ahon tie 5c 10.1., 31.1. ja 28.2. klo 12-13.30.

Nuoret
Nuorten illat Iisalmessa, kirkon alasalissa 17.1., 21.2. ja 21.3. klo 19.30.

Sählyturnaus
Kuutosten sählyturnaus pelataan Varkaudessa ystävänpäivänä 14.2. Kaikki halukkaat saavat pelata, ja mukaan mahtuu kannustusjoukkojakin. Ilmoittaudu seurakuntaan puh. 017-817 441 viimeistään 30.1. Sählyharjoitukset Iisalmessa liikuntahallilla 17.1., 24.1. ja 31.1. klo 14-15.30 ja 7.2. klo 16.30-18 ja Alapitkän koululla 7.2., tarkemmat tiedot Jaana Sulilta.

Kuoroharjoitukset
Iisalmessa, kirkon alasalissa ke 14.1., 21.1., 28.1., 4.2., 11.2. ja 18.2. klo 18.
Lapinlahdella, kirkon alasalissa su 11.1., 18.1. ja 15.2. klo 16.

Bysanttilaisen laulun kurssi
Jaakko Olkinuora opettaa bysanttilaista kirkkolaulua Iisalmessa 30.1.-1.2.2009. Kurssin järjestäjinä toimii Ylä-Savon nuorisoseurojen liitto yhteistyössä Iisalmen ortodoksisen seurakunnan kanssa. Opetusta on viikonlopun aikana 16 tuntia, ja opiskelun lisäksi veisuja esitetään niin lauantai-illan jumalanpalveluksessa kuin yhteiskonsertissa Kulttuurikeskuksella. Kurssi on kaikille avoin ja sen hinta on 45e. Tervetuloa tutustumaan Suomessa tuntemattomampaan kirkkomusiikkiin innostavan opettajan johdolla!

Ilmoittaudu 22.1. mennessä Ylä-Savon Nuorisoseurojen Liittoon os. Päiviönkatu 27, 74100 Iisalmi, e-mail: kyosti.marin@nuorisoseurat.fi tai (017) 817866, 0440-186977/Kyösti Marin. Lisätietoja tapahtumasta: www.nuorisoseurat.fi/yla-savo

Seurakunnantarkastus
6.-8.2.2009
Tarkastuksen toimittaa
KS piispa Arseni

Ohjelma
pe 6.2. klo 10 Alapitkän tsasouna, rukouspalvelus työtä aloitettaessa
Lapinlahden kirkon tarkastus
Pr. Elian kirkon ja viraston tarkastus, klo 18 ehtoopalvelus Salahmin tsasouna, tsasounan tarkastus, klo 19 ekumeeninen tilaisuus Kyrönniemessä

la 7.2. klo 10 akatistos Jumalanäidille Sonkajärven tsasouna, tsasounan tarkastus ja kirkkokahvit, klo 15.30 luottamushenkilöiden kokous, klo 18 vigilia pr. Elian kirkko, klo 20 papiston kokous

su 8.2. klo 9 liturgia pr. Elian kirkko, klo 10.30 srk-kokous pr. Elian kirkko, klo 11.30 lähetyslounas Evakkokeskus

Evakkonaisten joulumyyjäiset

Iisalmessa
pr. Elian kirkon alasalissa
la 20.12. klo 10 – 13

Myytävänä leivonnaisia, käsitöitä ym, kirpputori diakoniatyön hyväksi.

Tervetuloa !

Diakoniatyö

Jos tarvitset kirkkokyytiä tai toivot muuta yhteydenottoa, soita seurakuntaan p. 017-817 441

Kirpputori diakoniatyön hyväksi la 20.12. klo 10-14 Iisalmessa kirkon alasalissa, otetaan vastaan lahjoituksia.

Ruokailu (työttömät, vähävaraiset) ma 22.12. klo 11-14 Iisalmessa kirkon alasalissa

IISALMEN
ORTODOKSINEN
SEURAKUNTA
Kirkkopuistonkatu 28
74100 Iisalmi
p. (017) 817 441
(017) 816 441,
(017) 288 2390
fax. (017) 814 941
iisalmi@ort.fi
Virasto avoinna ma, ti, to, pe klo 9-12.

Jumalanpalvelukset

Iisalmi pr. Elian kirkko
joulukuu
la 13.12. klo 18 vigilia
la 20.12. klo 18 vigilia
ke 24.12. klo 15 ehtoopalvelus, toim. KS piispa Arseni
ke 24.12. klo 16.15 litania hautausmaa
to 25.12. klo 8 liturgia, toim. KS piispa Arseni, Kristuksen syntymäjuhla
tammikuu
la 3.1. klo 18 vigilia
la 10.1. klo 18 vigilia
la 17.1. klo 18 vigilia
la 31.1. klo 18 vigilia
helmikuu
ma 2.2. klo 9 liturgia, Kristuksen temppeliintuomisen juhla
la 7.2. klo 18 vigilia, toim. KS piispa Arseni
su 8.2. klo 9 liturgia, toim. KS piispa Arseni, seurakunnantarkastuksen päätösliturgia, palveluksen jälkeen seurakunnankokous ja ruokailu
la 14.2. klo 18 vigilia

Lapinlahti Kaikkien Pyhien kirkko
joulukuu
pe 26.12.klo 9 liturgia, II joulupäivä, Jumalansynnyttäjän juhla
tammikuu
ma 5.1. klo 18 vigilia
ti 6.1. klo 9 liturgia, Teofania, Kristuksen kasteen juhla
la 24.1. klo 18 vigilia
su 25.1. klo 18 liturgia
helmikuu
la 21.2. klo 18 vigilia
su 22.2. klo 9 liturgia

Salahmi P. Nikolaoksen tsasouna
joulukuu
su 14.12. klo 9 liturgia
helmikuu
su 1.2. klo 9 liturgia
pe 6.2. klo 18 ehtoopalvelus, seurakunnantarkastus, toim. KS piispa Arseni, palveluksen jälkeen klo 19 ekumeeninen tilaisuus Kyrönniemessä

Alapitkä P. Kolminaisuuden tsasouna
joulukuu
su 21.12. klo 9 liturgia
tammikuu
su 18.1. klo 9 liturgia
helmikuu
pe 6.1. klo 10 rukouspalvelus, seurakunnantarkastuksen aloitus, KS Piispa Arseni
su 15.2. klo 9 liturgia

Sonkajärvi Jumalanäidin kuolonuneen nukkumisen tsasouna
tammikuu
su 4.1. klo 9 liturgia
helmikuu
la 7.2. klo 10 akatistos, toim. KS piispa Arseni

Sukeva Ap. Pietarin ja Paavalin tsasouna
tammikuu
su 11.1. klo 9 liturgia

Tiistaiseurat

Lapinlahden tiistaiseura
Tiistaiseura kokoontuu kirkon alasalissa tai tiistaiseuralaisten kodeissa.
ti 13.1. klo 18 kirkon alasalissa
ma 16.2. klo 18 vuosikokous kirkon alasalissa
Seuraavat tiistaiseurapäivät ilmoitetaan Matti ja Liisa lehdessä

Iisalmen tiistaiseura
ti 13.1. klo 13 kirkon alasalissa
ti 27.1. klo 13 kirkon alasalissa
ti 10.2. klo 13 vuosikokous kirkon alasalissa

Käsityöpiiri
kokoontuu Iisalmessa kirkon alasalissa maanantaisin klo 16 helmikuun 9. päivä alkaen.
Tehdään erilaisia käsitöitä, posliinimaalausta ym.
Tervetuloa mukaan kaikki innokkaat käsitöiden tekijät !

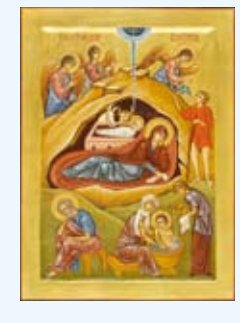

Kuopion seurakunta

Maallikkopalveluksiin luvassa koulutusta

Pidät käsissäsi tämän vuoden viimeistä Soleaa. Nyt siis voi tarkastella mitä onkaan vuoden aikana tapahtunut.

Seurakunta on selvinnyt vuodesta hyvin vaikka monia asioita onkin tapahtunut. Suurin asia oli varmasti Pielaveden kirkon remontin valmistuminen loppusyksystä ja kirkon uudelleen vihkiminen.

Kirkkohan on rakennuksena rukouksen paikka. Siellä me ihmiset kohtaamme jotenkin helpommin ne asiat, jotka meitä tässä maailmassa vaivaavat. Kirkossa me kannamme rukousta läheistemme puolesta tuohuksen sytyttäen ja esirukouksemme hiljaa lausuen. Kirkossa osaamme vapautua maailman meille antamista huolista. Siksi iloitsemme siitä, että Pielavesi sai kunnostetun kirkon käyttöön.

Kirkon sisällä on vuoden aikana keskusteltu useaan otteeseen maallikkopalvelusten lisäämisestä. Näinhän oli ennen sotaa Karjalassa. Siellä monissa tsasounissa toimi maallikkopalvelusten rytmi. Oli niitä ihmisiä, jotka osasivat ja olivat valmiita siihen. Mistä me löytäisimme nyt heitä, jotka huolehtisivat rukouksen kantamisesta silloin kun pappi ei ole paikalla palveluksen toimittajana? Uskon, että koulutusta asian korjaamiseksi on tulossa ja saahan sitä jo nytkin joko oman seurakunnan työntekijöiltä tai Valamon kansanopiston kursseilta.

Tiedottaminen on myös puhuttanut kirkkoa tänä vuonna. Tämä lehti on Kuutosten tiedottamista. Seurakunnilla on myös omat nettisivut ww.ort.fi porttaalissa. Näiden sivujen päivittäminen ei aina toimi kunnolla. Netti on kuitenkin yksi merkittävä tiedotuskanava. Kysyisinkin miksi sitä ei käytetä niin hyvin kun sitä voisi käyttää. Jos puute on osaamisessa niin sehän korjautuu koulutuksella. Mikähän olisi se taho kirkossa, joka alkaisi pohtia miksi homma eri pelaa kunnolla?

Yhteiskunnassa on puhuttu katastrofien jälkeen yhteisöllisyydestä. Kirkko on oiva paikka yhteisöllisyyden kokemiseen. Siellä sen pitäisi olla itsestäänselvyys. Onko näin? Osaammeko olla yhteisönä toisiamme tukevia ja tosistamme huolehtivia lähimmäisiä? Siihen meidän tulee pyrkiä ja kasvaa. Meidän täytyy kyetä näyttämään ympäristöllemme, että kirkosta ei ole kadonnut läheisyys eikä lämpö. Seurakunnan sisällä on löydettävissä osaaottavia lähimmäisiä ja toisista välittäviä ihmisiä. Seurakuntahan ei mittaa asioita ulos hyötynäkökohtien mukaan vaan rakkauden kautta.

Tosin eihän kirkkokaan ole paikka, josta sinä vain saat antamatta mitään. Kirkko on kuitenkin paikka, jossa sinulle ei esitetä vaatimuksia samoin kun maailma ne meille esittää Kirkossa asioita ei mitata rahassa tai tehokkuudessa vaan yhteisten kokemusten ja toisten kohtaamisten kautta. Kirkossa sinulla on mahdollisuus saada itsellesi jotain kun uskallat tulla ja olla mukana omana itsenäsi. Kirkossa saat kun olet valmis jakamaan aikaasi lähimmäistesi kanssa ja myös itsellesi.

Vaatiakin saat kunhan vaadit ihmisyyteen liittyvää ja vaadit sitä myös itseltäsi et vain toisilta. Elämähän on jakamista. Paras mitä voimme toisillemme antaa on aika. Anna sitä juuri sellaisina palasina kun se on sinulle mahdollista. Huomaat kuinka samalla saat paljon aikaa toisilta ja voitte iloita siitä yhdessä.

Astukaamme siis siihen iloon minkä toistemme kohtaaminen maille antaa. Tehkäämme se pelkäämättä sillä rakkaudessa ei ole pelkoa.

isä Mikko

Ulla Puhakka muutti poikansa Veetin ja miehensä kanssa Savoon. Ulla aloittaa Kuopiossa uskonnonopettajan sijaisena.

Ulla tuli taloon

Olen Ulla Puhakka ja aloitan kiertävänä uskonnonopettajana Kuopion seudulla tammikuussa. Jatkan Kirsi Pajarisen pestiä opettaja Sirpa Okulovin sijaisena.

Vietettyäni kahdeksan vuotta Joensuussa opiskellen teologian ja yhteiskuntatieteiden maisteriksi sekä tehtyäni muita töitä olen erittäin otettu päästessäni töihin Kuopion seurakuntaan.

Olen kotoisin Siilinjärveltä ja tämän työn myötä mahdollistui myös paluu takaisin savoon, yhdessä mieheni ja pienen Veeti -poikamme kanssa. Olen aiemmin työskennellyt Mannerheimin Lastensuojeluliiton Pohjois-Karjalan piirissä projektisuunnittelijana. Tämä työkokemukseni vahvisti haluani toimia jatkossakin lasten ja nuorten parissa.

Opettajan työ tuo mukanaan uusia haasteita ja kokemuksia, mutta myös ylpeyttä ohjata oppilaita ortodoksisen kirkon ja elämäntavan pariin.

Kysymyksien ja toiveiden herätessä, toivon vanhempien ottavan minuun rohkeasti yhteyttä, sillä pidän kodin ja koulun välistä yhteistyötä tärkeänä. Tarkemmista yhteystiedoistani tulen tiedottamaan oppilaiden mukana koteihin, kun aloitan työni.

Nähdään!

ulla.puhakka@suomi24.fi

Kuopion ortodoksisella seurakuntasalilla
Katekumeenikerho
18.12. klo 18
KS piispa Arseni, aiheena IKONIT

Jo puoli vuosisataa kirkkolaulua

Pielavetiset ortodoksinaiset perustivat Angelos-kuoron.

Pielaveden ortodoksinen kirkkokuoro ry perustettiin 26.2.1958. Sen tarkoituksena oli edistää Suomen Ortodoksisen Kirkkokunnan jäsenissä siveellisyyttä, raittiutta ja Kirkon opin ja tapojen käytäntöön juurruttamista sekä rakkautta ja harrastusta ortodoksista kirkkolaulua kohtaan.

Kuoro toimi samalla nimellä 48 vuotta. Seurakunnassa toimineet kanttorit harjoituttivat laulajia, vastasivat kuoron johtamisesta ja esiintymisistä. Kanttori Mikko Huovisen valmennuksessa kuoro oli lähes 30 vuotta.

Muita pitkäaikaisia kuoronjohtajana toimineita kanttoreita olivat muun muassa Vilho Huttu ja Juhani Matsi.

Pielaveden ortodoksisen seurakunnan liityttyä Kuopion ortodoksiseen seurakuntaan vuonna 2005 virisi laulajien keskuudessa tarve muuttaa kuoron nimi vastaamaan paremmin kuoron olemusta. 30.9.2006 otettiin käyttöön uusi nimi, Angelos-kuoro.

Tällä hetkellä kuorossa on kahdeksan naislaulajaa ja kuoronjohtajana toimii kanttori Eija Honkaselkä. Perinteisen ortodoksisen kirkkomusiikin lisäksi ohjelmistoon kuuluu sekä karjalankielistä laulustoa että kansanlauluja.

Kuoron 50-vuotisjuhlan kunniaksi pidetty sävelhartaus oli osa pyhien apostolien Pietarin ja Paavalin sekä pappismarttyyri Blasioksen kirkon uudelleenvihkimisen juhlaa. Sävelhartauden laulut oli koottu kirkkovuoden eri juhlista.

Useita veisuja oli kuoron historiassa laulettu monesti aikaisemminkin. Tuttuja olivat muun muassa valamolainen sävelmä Enkeli huusi armoitetulle, rovasti Borštšin Meidän kanssamme on Jumala, D. Bortnjanskin Nouskoon minun rukoukseni sekä Sartin Kiitä sieluni Herraa.

Veisujen välissä kuultiin kyseessä olevaan juhlaan liittyviä stikiiroita.

Sävelhartaudesta välittyi lämmin ja koskettava tunnelma niin kuulijoille kuin meille laulajillekin. Kiitoksemme KP isä esipaimenelle, entisille kuorolaisille sekä kaikille kuorolaulun ystäville, teitte sävelhartaudestamme mieliinpainuvan juhlan!

Irene Rutonen, pj, Angelos-kuoro

Pyhät Blasios ja Spiridon, novgorodilainen ikoni 1400-luvulta. Kuva kirjasta L' Ikone Russe XIV-XVI siècles. Pyhä Blasios on Pielaveden Petrun kirkon uusi nimikkopyhä.

Nuoret joukolla mukaan

Lähde mukaan kuutosseurakuntien perinteiselle Perheretkelle Tampereelle.

Ohjelmassa tutustuminen Muumi- ja Vakoilumuseoihin, shoppailua IdeaParkissa sekä rentoa yhdessä oloa. Yöpyminen tapahtuu Tampereen lähimaastossa Torpan leirikeskuksessa.

Hintaa matkalle kertyy seuraavasti:

- Yöpyminen iltapalalla 30 € / hlö
- Museot lapset 6.50 € ja aikuiset 11 €
- Sunnuntain lounas Tampereen srk:lla 5 € / hlö
- Linja-auton hinta varmistuu myöhemmin

Matkalla mahtuu 50 nopeinta!
Ilmoittautua voit vaikka heti, mutta viimeistään 19.12.2008 !!
Ilmoittautuminen Kuopion ort. srk:n nuorisotoimistoon. Yhteystiedot yllä!

Jo perinteinen ja kauan odotettu KUUTOSTEN SÄHLYTURNAUS käydään tänä talvena Varkaudessa. Kaikki joukolla mukaan

YSTÄVÄNPÄIVÄNÄ14.02.2009

Turnauksessa pelataan seuraavissa sarjoissa:

- alle 10 – vuotiaat
- 10–14 –vuotiaat
- yli 14 –vuotiaat (myös aikuiset)

Ilmoittaudu OMAAN SEURAKUNTAASI 16.1.2009 mennessä!!! Lisätietoja & ilmoittautumiset:

Kuopion ort. srk.
p. 0206 100 309
email. kuopio.kerhot@ort.fi

Приход Куопио
по адресу Sepänkatu 7
70100 Куопио

ЛИТУРГИЯ на церковнославянском языке будет совершена в Свято-Никольском соборе Куопио, по адресу Sepänkatu 7:
в субботу 13.12.2008 г., в 10.00 часов
в пятницу 26.12.2008 г., в 10.00 часов
в субботу 17.01.2009 г., в 10.00 часов
в субботу 14.02.2009 г., в 10.00 часов
в субботу 14.03.2009г., в 10.00 часов
С 9.15 ч. Будет возможность исповедоваться.

ВЕЧЕРНАЯ на финско-церковнославянском языке в Свято-Никольском соборе Куопио:
в среду 28.01.2009 г., в 18.00 часов
в среду 25.02.2009 г., в 18.00 часов

"Группа Мария"
Группа Мария придлашает вас, которые хотите знать больше о нашей вере на наши встречи в нижнем зале по адресу Snellmaninkatu 8.
Предстаящие встречи: 28.01. в 18.30
2.02. в 18.30

Добро пожаловать все!
отец Андрей
Тел 0206100303

PYHIINVAELLUSMATKA KUOPIOSTA NOVGORODIIN

21.-25.5.2009

Edellisessä Soleassa olevaan tiedusteluuni on tähän mennessä saatu 20 ilmoittautunutta matkallemme, joten vielä tarvitaan noin 10 henkilöä mukaan. Eletään siinä toivossa, että he vielä löytyvät.

Ohjelmaa on kaavailtu siten, että ensimmäinen yö vietetään Pietarissa, ryhmämajoituksessa Aleksanteri Nevskin luostarissa (Lavrassa) keskellä kaupunkia, Moskovan Hotellia vastapäätä. Seuraavan aamupäivän vietämme Pietarissa. Kolme seuraavaa yötä vietämme 2 hengen huoneissa Hutinin nunnaluostarissa, n. 10 km Novgorodin ydinkeskustasta.

Ohjelmassa Novgorodin Kreml, jossa sijaitsevat Pyhän Sofian katedraali ja Venäjän valtakunnan 1000-vuotismuistomerkki. Kaupungissa on lukuisia kirkkoja, mm. kirkko, jossa on Feofan Kreikkalaisen maalaamia freskoja. (Toivottavasti meidät lasketaan sisään tähän kirkkoon. Tämä riippuu paljolti siitä, minkälainen ilma on. Huonolla säällä kosteus vaurioittaa freskoja ja silloin kirkko yksinkertaisesti suljetaan vierailta.) Hutinin luostarin lisäksi vierailemme Jurevin munkkiluostarissa, jossa myös aterioimme. Oma suomalainen bussi, Jääskeläisen Auto Oy, on koko matkan ajan käytössämme, ja kuljettajana on meille kaikille jo tutuksi tullut Jorma Leskinen.

Matkan hinta määräytyy matkustajien lukumäärän mukaan. Jos olemme 30 hengen ryhmä, on hinnaksi kaavailtu 355 euroa/hlö. Hintaan sisältyvät ateriat, aamupalat ja iltapalat sekä ohjelma että paikallisen oppaan palvelut. Ateriat syödään pääsääntöisesti luostareissa tai seurakunnissa. Ensimmäisenä iltana Pietarissa aterioidaan jossakin pienessä ravintolassa lähellä luostaria, oman valinnan mukaan ja omin kustannuksin.

Jos olet kiinnostunut, niin ota lähiviikkoina yhteyttä isä Andreakseen.

Toivottavasti tulijoita vielä löytyy.

isä Andreas
sähköposti:andreas.hjertberg@ort.fi
puh. 0206 100 303
(tähän numeroon voit myös kirjoittaa kännykkäviestin)

Jumalanpalvelukset 24.12.2008 - 28.2.2009

Kuopio ortodoksisen seurakunnan yhteystiedot ja uudet puhelinnumerot:

Kuopion ortodoksinen seurakunta, Snellmaninkatu 8, 70100 Kuopio. *Virasto*: p. 0206100300, avoinna ma-pe klo 9-12 tai arkipäiville sattuvina ortodoksisen kirkon suurina juhlina klo 13-15.
Fax: 0206100301, sähköposti: kuopio@ort.fi.
Nettisivut: www.ort.fi/kuopio.
Lapsi- ja nuorisotyötoimisto: 0206100309, sähköposti: kuopio.kerhot@ort.fi.
Papiston ja kanttorien matka- ja kotipuhelimet:
Keskinen alue: Khra rovasti Mikko Kärki 0206100302. Kanttori Anita Lintu 0206100305. Itäinen alue: II pappi rovasti Andreas Hjertberg 0206100303. II kanttori Jarmo Huttu 0206100306. Läntinen alue: III pappi pastori Timo Honkaselkä 0206100304. III kanttori Eija Honkaselkä 0206100307.
Muu henkilökunta: Seurakuntasihteeri Anna-Liisa Vainiomäki 0206100310. Lapsi- ja nuorisotyöntekijä Auni Hirvonen 0206100309. Lasten- ja nuorten ohjaaja Anniina Jauhiainen 0206100309. Vahtimestari Eero Hyvärinen 0206100311. Vahtimestari Anna-Liisa Hassinen 0206100312.

Muutokset mahdollisia, niistä ilmoitetaan torstain Savon Sanomissa ja seurakunnan nettisivulla www.ort.fi/kuopio.

Keskinen alue: Kuopion Pyhän Nikolaoksen katedraali: Säännölliset palvelukset katedraalissa ovat lauantaisin klo 18 vigilia ja sunnuntaisin klo 10 liturgia. Joulukuu 24.12. klo 16 suuri ehtoopalvelus, toimittaa KP Arkkipiispa Leo, Kristuksen syntymä, 25.12. klo 9 aamupalvelus ja liturgia, toimittaa KP Arkkipiispa Leo, 26.12. klo 10 slaavinkielinen liturgia, 31.12. klo 22 uuden vuoden rukoushetki, Tammikuu 1.1. klo 9 liturgia, 5.1. klo 18 vigilia, 6.1. klo 9 vedenpyhitys ja liturgia Teofania, 7.1. klo 18 ehtoopalvelus 14.1. panihida 17.1.klo 10 slaavinkielinen liturgia 21.1. klo 18 akatistos 22.1. klo 18 ehtoopalvelus, ekumeeninen rukousviikko, 28.1.klo 18 saavinkielinen ehtoopalvelus, Helmikuu 2.2. klo 9 liturgia, Herramme Jeesuksen Kristuksen temppeliin tuominen, 4.2. klo 18 panihida, 11.2. klo 18 akatistos, 13.2. klo 18 parastasis, 14.2. klo 10 slaavinkielinen liturgia, 18.2. klo 18 ehtoopalvelus, 22.2. klo 18 sovintosunnuntain ehtoopalvelus, Suuri paasto: 23.2. klo 18 katumuskanoni, 24.2. klo 18 katumuskanoni, laulaa veljeskuoro, 25.2. klo 18 katumuskanoni, 26.2. klo 18 katumuskanoni, 27.2. klo 18 ennen pyhitettyjen lahjain liturgia

Keskustalon kirkko Karjalankatu 1
Joulukuu 24.12. klo 23 aamupalvelus ja liturgia Tammikuu 14.1. klo 7 liturgia, 28.1. klo 7 liturgia
Helmikuu 11.2. klo 7 liturgia, 27.2. klo 17 ennen pyhitettyjen lahjain liturgia

Läntinen alue:

Siilinjärven kirkko:
Joulukuu 24.12. klo 15 suuri ehtoopalvelus, 25.12. klo 8 aamupalvelus ja liturgia, 31.12. klo 18 Uudenvuodenaaton rukouspalvelus, Tammikuu 18.1. klo 10 liturgia, Helmikuu 2.2. klo 10 liturgia, Herramme Jeesuksen Kristuksen temppeliin tuominen, 15.2. klo 10 liturgia, 22.2. klo 18 ehtoopalvelus, sovintosunnuntai, 23.2. klo 18 katumuskanoni, 27.2. klo 18 ennen pyhitettyjen lahjain liturgia

Maaningan kirkko:
Joulukuu 24.12. klo 13 suuri ehtoopalvelus, Helmikuu 1.2. klo 10 liturgia, 24.2. klo 18 katumuskanoni

Pielavesi:
Joulukuu 24.12. klo 13 suuri ehtoopalvelus, Tammikuu 5.1. klo 18 vigilia, 6.1. klo 10 liturgia ja vedenpyhitys, 11.1. liturgia, 25.1. klo 10 liturgia, Helmikuu 10.2. klo 18 ehtoopalvelus, 11.2. klo 10 liturgia, pm. Blasios Sebastialainen, 22.2. klo 10 liturgia, 25.2. klo 18 katumuskanoni

Keiteleen kirkko:
Joulukuu 26.12. klo 10 liturgia, Tammikuu 11.1. klo 10 liturgia, Helmikuu 8.2. klo 10 liturgia, tiistaiseuran 50 v juhla, 26.2. klo 18 katumuskanoni

Toivalan tsasouna:
Joulukuu 24.12. klo 15 suuri ehtoopalvelus

Itäinen alue:

Tuusniemi:
Tammikuu 1.1. klo 10 liturgia, Helmikuu 24.2. klo 17 katumuskanoni

Luikonlahti:
Joulukuu 24.12. klo 12.30 ehtoopalvelus, Tammikuu 4.1. klo 10 liturgia, Helmikuu 22.2. klo 10 liturgia

Juankoski:
Joulukuu 24.12. klo 14 ehtoopalvelus, Tammikuu 6.1. vedenp ja liturgia Teofania, Helmikuu 15.2. liturgia, 23.2. klo 17 katumuskanoni

Nilsiä:
Joulukuu 25.12. klo 10 liturgia, Tammikuu 11.1. klo 10 liturgia, Helmikuu 8.2. klo 10 liturgi,
25.2. klo 17 katumuskanoni

Muuruvesi:
Joulukuu 28.12. klo 10 liturgia, Tammikuu 18.1. klo 10 liturgia, Helmikuu 26.2. klo 17 katumuskanoni

Kuopion tiistaiseuran kokoontumiset kevätkausi 2009
Kokoonnumme seurakuntasalilla klo 14, poikkeavasta ajasta ilmoitetaan erikseen
6.1. Kokoonnumme liturgiaa klo 9
20.1. 3.2. 17.2.
7-8.3. Pyhiinvaellusmatka Valamoon ja Lintulaan
3.3. 17.3. 31.3.
3.4. Piirakkatalkoot
4.4. Myyjäiset
21.4. 5.5.

Siilinjärven tiistaiseuran kevätkausi 2009
13.1. klo 16.15 paikalla i Leo Tuutti
27.1. klo 13 igumenia Marina, 10.2. klo 13
24.2. klo 12 johtokunnan kokous ja klo 13 vuosikokous
10.3. klo 13,
24.3. klo 13
1.-2.4. klo 8 ruisleipäkurssi
3.4. klo 8 leivontatalkoot
4.4. klo 10 myyjäiset
23.4. klo Georgios Voittajan kirkon 50-vuotisjuhla
5.5.klo 13, 14.5. klo 8 hautausmaan siivoustalkoot
19.5. klo 13 kevätkauden päättäjäiset

Kirkkokahvit:
4.1. Lähetystoimikunta, 11.1. Kirkkokuoro, 18.1. Puijonsarven tiistaiseura, 25.1. Ikonipiiri
1.2. Diakonia, 8.2. Nikolaoksen miehet, 15.2. Lähetystoimikunta, 22.2. Lapsi - ja nuorisotyö

Siunattua joulupaastoa ja riemullista Vapahtajamme syntymäjuhlaa toivottaen

Isä Leo

Puijonsarven ja Vuorelan tiistaiseurat toimivat 2009:

13.1., 27.1.,
10.2.,24.2.,
17.3.,31.3.,
14.4.,28.4.,
12.5.,26.5.

Puijonsarven tiistaiseura kokoontuu klo 14 jäsenten kodeissa. Lisätietoja toiminnasta antaa Kirsti Pisto puh. 0443642009.

Vuorelan tiistaiseura kokoontuu ensimmäisen kerran 13.1. klo18.30 Siilinjärven srk-salissa ja seuraavat kerrat klo 18.

Lisätietoja antavat Arja Kalaitsidis 0405604426 ja Leo Tuutti 0503437249. Molempien tiistaiseurojen ohjelma jatkuu Pyhittäjä Serafin Sarovilaisen elämänkerran ja opetusten tutkistelulla. Ohjelmassa on myös pyhiinvaellusmatka keväällä tai kesällä. Matkasta tiedotetaan myöhemmin.

Petrun kirkko sai uuden pyhän

Vihkimisjuhlassa 9.11. Pielaveden kirkko sai entisten nimikkopyhien apostolien Pietarin ja Paavalin rinnalle uudeksi nimikkopyhäksi pappismarttyyri Blasioksen.

Pyhä Blasios oli Sebastian kaupungin piispa 300-luvun alussa Kappadokiassa nykyisen Turkin alueella. Hänen elinaikanaan keisarit Diocletianus ja Licinius toimeenpanivat kristittyjen vainoja.

Blasios pakeni vainoajia seurakuntalaisineen erämaihin. Blasios asettui asumaan Arheos-vuoren luolaan. Hänen rukoillessaan luolassa villieläimet ympäröivät luolan, mutta eivät vahingoittaneet häntä. Blasios hyväili eläimiä, pani kätensä niiden päälle ja paransi niiden tauteja ja haavoja.

Liciniuksen hallituskaudella sotilaat löysivät Blasioksen asuinluolan, vangitsivat hänet ja veivät Kappadokian maaherran Agriolauksen eteen. Maaherra yritti kehoituksin ja kidutuksin taivuttaa Blasioksen luopumaan uskostaan siinä kuitenkaan onnistumatta. Vankeusaikanaan Blasios sai monia ihmisiä kääntymään kristinuskoon.

Hän teki myös monia ihmetekoja. Pyhä Blasios kuoli marttyyrina vuonna 316. Mestauspaikalla hän rukoili koko maailman puolesta ja niiden puolesta, jotka hänen kuolemansa jälkeen tulevat kunnioittamaan hänen muistoaan.

Kirkko viettää Blasioksen muistopäivää 11.2. Blasios on kunnioitettu pyhä ei vain ortodoksisen kirkon piirissä, myös läntinen kirkko kunnioittaa Blasioksen muistoa.

Blasios eli sopusoinnussa ihmisten, eläinten ja koko luomakunnan kanssa. Blasioksen elämäkerrassa on sama sävy kuin profeetta Jesajan ennustuksessa rauhan valtakunnasta, jota Kristus on kerran hallitseva " Silloin susi kulkee karitsan kanssa ja pantteri laskeutuu levolle vohlan viereen, vasikka ja leijonanpentu syövät yhdessä ja pikkupoika on niiden paimenena." (Jes. 11:6) Pyhää Blasiosta kunnioitetaan eläinten suojelijana. Nykypäivänä hän sopisi myös luonnonsuojelijan suojeluspyhäksi.

Tuulikki Likitalo

MIKKELIN ORTODOKSINEN SEURAKUNTA

Paavalinkatu 4
50130 MIKKELI
puh/fax. (015) 213 352
S-posti: mikkeli@ort.fi

Kirkkoherra Johannes Hätinen
puh. 0206 100 351
Kanttori-diakoni Pekka Hirvonen
puh. 0206 100 353
Uskonnonopettaja Jarko Häkkinen
puh. 050 300 6963
Vahtimestari Esko Kaikkonen
puh. 0206 100 352

Virasto avoinna ke 11 – 15
Virkatodistus- ja sukuselvitystilaukset Kuopiosta, puh. 0206 100 300, s-posti: kuopio@ort.fi.

JUMALANPALVELUKSET
MIKKELIN KIRKKO
Paavalinkatu 4

Joulukuu
Ke 17.12. klo 9 Liturgia
Ke 24.12. klo 14 Ehtoopalvelus ja Basileioksen liturgia, Kristuksen syntymän aatto
To 25.12. klo 9 Aamupalvelus ja liturgia, Herramme Jeesuksen Kristuksen syntymä

Tammikuu
To 1.1. klo 10 Liturgia
Ma 5.1. klo 18 Vigilia
Ti 6.1. klo 10 Liturgia ja Suuri vedenpyhitys, Teofania
La 10.1. klo 18 Vigilia
Su 11.1. klo 10 Liturgia
Ke 14.1. klo 9 Liturgia
Ke 21.1. klo 9 Liturgia
Pe 23.1. klo 20 Ekumeenisen rukousviikon ehtoopalvelus
La 24.1. klo 18 Vigilia
Su 25.1. klo 10 Liturgia
Ke 28.1. klo 9 Liturgia

Helmikuu
La 7.2. klo 18 Vigilia
Su 8.2. klo 10 Liturgia

PIEKSÄMÄEN KIRKKO
Vanha Mikkelintie 18

Joulukuu
La 20.12. klo 18 Vigilia
Su 21.12. klo 10 Liturgia
Pe 26.12. klo 10 Liturgia, Jumalansynnyttäjän juhla, toinen joulupäivä

Tammikuu
La 3.1. klo 18 Vigilia
Su 4.1. klo 10 Liturgia
La 31.1. klo 18 Vigilia

Helmikuu
Su 1.2. klo 10 Liturgia
La 14.2. klo 18 Vigilia
Su 15.2. klo 10 Liturgia

JUVA
Ev. lut. srk-talon rippikoulusali
Su 28.12. klo 10 Liturgia

SYSMÄ
OP:n kerhohuone
Su 18.1. klo 10 Liturgia

MIKKELIN IKONIPIIRI
kokoontuu lauantaisin klo 10 – 14 seurakuntatalossa 17.1., 31.1., 14.2., 28.2., 14.3., 28.3., ja 18.4.

MIKKELIN TIISTAISEURA
kokoontuu torstaisin klo 12 seurakuntatalossa 19.2., 12.3., ja 14.5. klo 17 (hautausmaan siivoustalkoot)

PIEKSÄMÄEN TIISTAISEURA
kokoontuu torstaisin
15.1. klo 13 Tarja ja Yrjö Snellman, Mäntytie 7, Neonpelto; 5.2. klo 13 Nasti Valotie, Tikankatu 9;26.2. klo 13 Aino ja Eino Jormakka, Lampolahdenkatu 1 as 12 (vuosikokous); 19.3. klo 13 Siiri Keinänen, Keskuskatu 63 – 65 C 30; 16.4. klo 10 alkavan liturgian jälkeen kirkossa ja 7.5. klo 13 kirkossa.

VUOSILOMA
Kirkkoherra Johannes Hätinen on vuosilomalla 30.1. – 17.2.2008. Sijaisena toimii rovasti Martti Päivinen, puh. 0206 100 349. Kansliaasiat hoitaa Anja Jääskeläinen, puh. 040 743 2628

JOULUN
SANOMAA
SÄVELIN
JOULUKONSERTTI
MIKKELIN
ORTODOKSISESSA
KIRKOSSA
SUNNUNTAINA 14.12.2008
KLO 16

JOHTAA
KANTTORI/DIAKONI
PEKKA HIRVONEN

T E R V E T U L O A

EKUMEENINEN
RUKOUSVIIKKO 2009

SYSMÄ (Ev. – lut. seurakuntatalo)
Su 18.1. klo 14
ANTTOLA (Ev. - lut. kirkko)
Ma 19.1. klo 19
PIEKSÄMÄKI (Helluntaiseurakunta)
To 22.1. klo 8.30
MIKKELI
Pe 23.1. klo 18 Kirkkovaellus ja ristisaatto alkaa Adventtikirkolta (Rouhialankatu 2) muiden kirkkojen kautta ylienkeli Mikaelin kirkolle, jossa noin klo 20 Ehtoopalvelus. Sen jälkeen teeilta seurakuntatalossa.

Mikkelin seurakunta

Palvelukset alkavat Juvalla

Mikkelin seurakunta on pieni ja sen jäsenet hajallaan Etelä-Savossa. Pääkirkko on Mikkelissä ja toinen pyhäkkö Pieksämäellä. Muissa paikoissa pidetään jumalanpalveluksia joitakin kertoja kevät- ja syyskaudella.

Poikkeuksellisesti ei Juvalla ole tänä syksynä ollut palveluksia. Joku jo kyselikin, että onko meidät kokonaan pyyhitty pois ohjelmasta. Ei sentään; syy taukoon oli selkeä.

Täällä palvelukset on pidetty evankelis-luterilaisen seurakuntatalon takkahuoneessa. Koko talo on ollut syyskauden remontissa., ja sekin seurakunta on nyt palaamassa omiin tiloihinsa. Samoin meilläkin on mahdollisuus taas palvelusten pitämiseen Juvalla.

Paikkana on nyt todennäköisesti takkahuoneen sijasta uusi pieni sali yläkerrassa. Ensimmäinen liturgia pitkästä aikaa on 28.12.

Nämä paikalliset palvelukset ovat tärkeitä. Eihän Mikkeliin ole kuin vähän yli 40 kilometriä viitostietä, mutta matka se on sekin, ja myös keli vaikuttaa lähtöön.

Oikea kirkko on rukouksellisempi paikka. Silti pienen, tutun joukon kokoontuminen vaatimattomampaankin tilaan yhdessä, voimiensa mukaan laulaen, lämmittää mieltä. Ei muoto ole tärkeintä vaan ’sydämen harras halu’.

Täältä maalta katsoen olisi suuri etu, sanoisin jopa ylellisyys, että kirkkoon on lyhyt matka. Ortodoksit ovat vähemmistö; evankelis-luterilaisella puolella pyhäkkö on joka kunnassa. Se on itsestäänselvyys, jonka arvoa ei varmaan useinkaan huomata.

Kreikassa olen katsonut kateellisena miten pienissäkin kylissä on kirkko, ja mustakaapuisten pappien läsnäolo näkyy arjessa koko ajan. He ovat yhteisönsä tärkeitä hahmoja. Kirkkovuoden kulku heijastuu yhä maallistuneessakin yhteiskunnassa. Lisäksi luostarilaitos on paljon voimakkaampi kuin meillä.

Tämä johtuu tietysti siitä, että ortodoksisuus on Kreikan valtionuskonto. Samalla se on kytkeytynyt tiukasti maan historiaan ja kansallistunteeseen, erottamaton osa identiteettiä.

Täällä elämme suomalaista todellisuutta. Siinä ortodoksisuus on mukana rikastavana vivahteena pohjoisen toisinaan karussa maaperässä.

Leena Orro

Ortodoksinuoriso järjestäytyy joukolla...

Mikkeli on ärsyttävän pieni seurakunta nuorisotyön tekemiseen. Kun itse aikoinani kävin koulua Mikkelissä, olin jossakin vaiheessa ainoa oman ikäiseni ortodoksi Mikkelissä.

Tunneilla istuttiin sitten isä Johannes Parviaisen kanssa kahden kesken, mikä vaati molemmilta paljon, mutta varmasti myös saimme paljon. Voiko Mikkelissä ylipäätään olla nuorisotyötä vai onko seurakuntamme niin pieni, ettei nuorisotyötä kannata tehdä ollenkaan?

Jos vastaisimme kysymykseen ”ei kannata”, menettäisimme yhden suurimmista arvoistamme. Samalla tavoin kuin Jeesus antoi meille lähetyskäskyn, hän antoi meille myös käskyn ottaa lapset kirkkoon sanomalla: ”Sallikaa lasten tulla minun luokseni, älkää estäkö heitä. Heidän kaltaistensa on Jumalan valtakunta.” (Mark.10:14) Seurakuntamme on tehnyt nuorisotyötä yhteistyössä Ortodoksisten nuorten liiton ja Kuutosseurakuntien kanssa. Nämä ovat antaneet monia hyviä yhteisöllisyyden kokemuksia nuorille, joita he eivät Mikkelissä seurakunnan pienuuden takia voisi saada.

Näitä yhteistyömuotoja tulee jatkaa, mutta niiden lisäksi meidän täytyy kehittää omaan seurakuntaamme uusia nuorisotyön muotoja. Nuoret ovat kirkkomme tulevaisuus ja tässä suhteessa ennustaminen on erittäin helppoa. Katsokaa ensi kerran kirkossa käydessänne ympärillenne - kuinka moni rukoilijoista on nuoria. Miltä sama kirkkosali tulee näyttämään 20 tai 30 vuoden päästä? Mikkelin seurakunnan nuorisotoimikunta kokoontui 2.10. seurakuntasalissa. Päätimme tehdä jotakin nuorisotyön toimintamahdollisuuksien parantamiseksi.

Askel, jonka otimme, oli edistyksellinen koko maamme tasolla. Perustimme yhdistyksen nimeltään Mikkelin Ortodoksiset Nuoret ry. Yhdistys rekisteröidään ja se aloittaa toimintansa vuoden 2009 alusta. Ajatuksenamme on luoda mahdollisuuksia nuorisotyön paremmalle toiminnalle. Yhdistyksen kautta voimme hakea ja myöntää avustuksia jokapäiväiseen nuorisotyöhön.

Tämän lisäksi tarvitsemme niitä ahkeria puurtajia, jotka osaavat toimia nuorten kanssa ja nauttivat työstä heidän kanssaan. Yhdistyksen avulla luomme puitteet heidän työlleen. Yhdistyksen toiminnassa tulee olemaan vahvasti mukana myös Ortodoksisten nuorten liitto.

Toivon, että kaikki seurakunnassamme tukevat yhdistyksen toimintaa, enkä tarkoita rahallisesti. Tukensa voi antaa myös työpanoksellaan tai yksinkertaisesti liittymällä yhdistyksen jäseneksi. Yhdistyksen saamien avustusten kannalta olisi tärkeää, että sillä olisi mahdollisimman paljon jäseniä.

Ajatuksenamme on, että jäsenyys on ilmaista. Laitan lisätietoja yhdistyksestä ja sen jäseneksi liittymisestä Ortodoksi.net-sivustolle vuoden alussa.

Kristus syntyy - Kiittäkää!

Petja Pyykkönen

Oppia Kuopion venäläisiltä

Tämän esitelman olen pitänyt AIKUISKASVATUS SEURAKUNNASSA- seminaarissa Valamosssa 24-26.1.2008 ja seurakuntalaisten toivomuksesta lähetän sen Soleaan luettavaksi.

Uskonnon opettaja Sirpa Okulov pyysi minua kertamaan venäläisten seurakuntalaisten toiminnasta Kuopion ortodoksisessa seurakunnassa. Kertomukseni tueksi olen koonnut leikekirjan Solinassa, Soleassa, Aamuun koitossa ja Savon Sanomissa julkaistuista meidän asioita koskevista artikkeleista.

Virallinen toiminta käynnistyi vuonna 2000. Silloin Kuopion ortodoksinen seurakunta järjesti ensimmäisen jumalanpalveluksen kirkkoslaaviksi piispa Panteleimonin johdolla. Tästä jumalanpalveluksesta oli Savon Sanomissa kaunis iso valokuva ja artikkeli ” Kirkkoslaavi kutsui Kuopiossa ”.

Keväällä vuonna 2001 arkkipiispa Johanneksen siunauksella alkoi toimia venäläisten kerho. Sitä johti isä Andreas Hjertberg. Piispa Panteleimonin siunauksella ja kanttori Anita Lintula johdolla aloitti myös kirkkoslaavin kuoro toimintansa. Kuoroon osallistuivat niin suomalaiset kuin venäläisetkin seurakuntalaiset. Kerhoon valittiin johtaja, emäntä ja sihteeri. Toimintamallin saimme tiistaiseuralta.

Isä Andreakseen lähdettyä opiskelemaan venäjän kieltä ja kirkkoslaavia Pietarin Hengellisen Akatemiaan , ehkä noin kolmeksi vuodeksi, käännyimme Uuden Valamon kansanopiston puoleen ja pyysimme venäjänkielestä opettajaa Vladimir Sokratilinia auttamaan meitä ja järjestämään koulutusta. Kirkkoslaavinkielisestä jumalanpalveluksesta vastasi arkkimandriitta Herman Lintulan luostarista ja muut venäjänkieltä osaavat papit.

Nain me aloitimme valistamisen ja opettamisen, tarkoituksella palauttaa venäjänkielisiä ortodokseja – Ortodoksisen kirkon tradition alkulähteille.

Jo vuodesta 2002 osallistumme aktiivisesti hyväntekeväisyystyöhön ja ortodoksisien juhlien järjestämiseen. Vuonna 2002 aloitti seurakunnassa Ksenia piiri sekä eri seurakuntien pappien vetämä Kiertokoulu. Osallistuimme näihin mielenkiintoisiin koulutuksiin.

Vuodesta 2002 lähtien olemme olleet PSHV:n jäseniä. Vuonna 2003 aloitimme lasten kerhon ”Rodnitsok ”in toiminnan. Kerhoa on ohjannut esikoulun opettaja Zoja Saukkonen. Jos halutaan järjestää hyvää ortodoksista kasvatusta lapsille tarvitaan ammattilaisia ihmisiä keskuudestamme sekä ihmisiä jotka haluavat tehdä vapaaehtoistyötä lasten hyväksi. Näitä ihmisiä ikävä kyllä ei ole helppo löytää.

Tarvitsimme apua lasten kerhon toimintaan ja asia ratkaistiin niin, että kirkkoherra isä Mikko Kärjen siunauksella perustettiin Venäjänkielisten toimikunta tukemaan lasten kerhotyötä. Toimikunta sai pienen budjetin ohjaajan tuntipalkkaan ja matkakuuluihin sekä kirjallisuuden hankkimiseen.

Myös kirkkokunnan maahanmuuttajien työn tukeminen alkoi hahmottua. Valamon kansanopisto järjesti kirkkokunnassa maahanmuuttaja-tukihenkilöiden koulutukseen vuona 2004-2005. Koulutukseen osallistui sekä suomalaisia että venäläisiä, muistaakseni noin 10 henkilöä saivat todistukseen.

Opetusministeriön tuella järjestettiin venäjänkielistä koulutusta 14.10.-15.12.2005. Koulutukseen tarkoituksena oli antaa perustiedot ortodoksisesta uskonnosta ja kultuurista. Lisäksi kirkkokunnassa aloitti toimintansa venäjänkielinen pappi Viktor Maksimovski, vielä vuona 2003 arkkipiispa Leon siunauksella hän aloitti ortodoksista opetusta oman ohjelmansa mukaan. Myös isä Andreas Hjertberg palautuessä Pietarista aloitti hän oman toimintansa kerho ” Marian ” nimellä.

Kuopion seurakunnassa on hyvin aktiivinen kirkkotoiminta, myös me venäläiset osallistumme erilaisiin tapahtumiin ja olemme täysipainoisia ja aktiivisesti eläviä seurakunnan jäseniä.

Kristus syntyy – kiittäkää!

Natalia Korte

Rautalammin seurakunta

Vesi vanhin voitehista

Usein ajattelemme että vesi, kuten myös ilma, kuuluvat elämäämme automaattisesti. Vasta silloin, kun viemärivedet sotkeutuvat vesijohtoihin tai myrkkyvaunu keikahtaa radan varteen, tulee ajatelleeksi puhtaan veden ja ilman merkitystä.

Myös ulkomailla käydessä nämä asiat kirkastuvat ajatuksissamme. Suomessa lähes joka vesijohto ja kaivo antaa juotavaa vettä ja sitä on riittävästi. Eläimet voivat juoda joka purosta ja lammesta.

Viime vuosien sinileväesiintymät ovat kuitenkin herätelleet meitä huomaamaan, miten haavoittuvainen luonto on ja puhdas vesi ei ole enää itsestäänselvyys.

Kirkon toimituksista vedenpyhitys on yksi suosikkini. Siinä pääsemme perusasioiden "lähteelle". Ilman vettä ei ole elämää. Se ravitsee kaiken kasvavan, sammuttaa janon ja virkistää luonnon.

Lapsena meitä varjeltiin vedeltä ja tulelta pelottelemalla. Se oli sen ajan tehokas opettamisen keino. Uimaan en ole oppinut vieläkään ja kynttilöitä olen polttanut vain sähkökatkoksien sattuessa.

Ehkä vesipelkoni on antanut lisätehoa jo muutenkin erikoisen vaikuttavaan vedenpyhityksen rukouksen kohtaan: "Sinä hajotat meitä vastaan hyökkäävien himojen myrskyaallot, tyynnytät tämän elämän suolameren, ja hillitset hekumamme raskaina vyöryvt laineet."

Pohjalaisena olen joutunut vesiongelmien tuttavaksi. Nuoruudessani olen kantanut vettä tupaan, tuvasta, saunaan, kasvimaalle ja karjalle. Vesi otettiin kaivosta, joka keväisin oli ylitsevuotavainen ja kesällä lähes tyhjä. Ehkä vedenkantamisen vuoksi ei hihojani ole koskaan tarvinnut valmisvaatteista lyhennellä.

Pohjanmaan kevättulvat ovat lapsuusmuistoja parhaimmillaan; luonnon mahtava voima ja siihen liittyvä jännitys, tulvaveden nostattamat upeat järvimaisemat ja niihin pysähtyneitten muuttolintujen parvet. Kirkkaina kevätaamuina kiikaroimme uusia tulokkaita. Tulvatilanteesta ja linnuista riitti aina puhumista.

Miten epätasaisesti vedensaanti onkaan maailmassa jakaantunut. Kuten tänäkin syksynä, me päivittelemme sateiden määrää. Toisaalla maailmalla on kuivuutta ja siitä johtuvaa nälänhätää. Joissakin valtioissa ongelmana on vesilaitosten yksityistäminen:

Vettä myydään kenelle halutaan ja mihin hintaan halutaan.

Suomessa yksityistämistä ei vielä ole tapahtunut eikä vettä tarvitse säännöstellä. Voimme halutessamme huuhtoa jokaisen lirin vaikka kymmenellä litralla puhdasta, raikasta vettä!

Muuton jälkeisen elämäni ihanuuksiin kuuluu kiinteä vesimaksu ja kylpyamme. Vaikka joka kerta ammetta täyttäessä kuulen omatunnon "kolokutusta", olen päättänyt nauttia tästä ainutkertaisesta tilanteesta elämässäni.

Lämpimässä vedessä, kynttilän (!) valossa, "ruppi" peiteltynä ruusuntuoksuiseen vaahtoon, kuunnellen ihanaa musiikkia, olen varma: Tässä, remonttia huutavan kylpyhuoneen naarmuisessa ammeessa, tässä on minun paratiisini.

Tämän kuivan "pakinan" luettuasi, ota iso lasillinen kylmää vettä, tee ristinmerkki, juo ja sano: KIITOS!

YHTEYSTIEDOT

RAUTALAMMIN ORTODOKSINEN SEURAKUNTA
Nikolaoksentie 1
77700 RAUTALAMPI
p. ja fax 0206100320
s-posti rautalampi@ort.fi
www.ort.fi/rautalampi
Kirkkoherra Bogdan Grosu
p. 0206100321
Kanttori Oili Mäkirinta p. 0206100322
virkatodistukset ja väestörekisteriasiat
p. 0206100300

Virasto avoinna ti ja to 9-12

PYHÄN NIKOLAOKSEN KIRKKO
Nikolaoksen tie 1/A
77700 RAUTALAMPI
Isännöitsijä Jaakko Vainio
p. 050 400 8323

KRISTUKSEN KIRKASTUMISEN KIRKKO
Herralantie 120
77600 SUONENJOKI
Isännöitsijä Onni Laakso
p. 0400 361 831

YLIENKELI MIKAELIN TŠASOUNA
Mihailantie 8, 71570 SYVÄNNIEMI
Isännöitsijä Tuomo Tuovinen
p. 050 374 4212

PROFEETTA ELIAN TŠASOUNA
Kirkkotie 9
72210 TERVO
Isännöitsijä Juhani Tähtivaara
p. 040 579 4875

PYHÄN JOHANNES KASTAJAN SYNTYMÄN TŠASOUNA
Koulutie 6
72300 VESANTO
Isännöitsijä Faina Konttinen
p. 040 844 9659

Jumalanpalveluksia
Rautalampi, Pyhän Nikolaoksen kirkko
la 13.12 klo 18 vigilia
la 20.12 klo 18 vigilia
ke 24.12 klo 15 suuri ehtoopalvelus
to 25.12 klo 9 aamupalvelus ja liturgia
la 27.12 klo 18 ehtoopalvelus
su 28.12 klo 10 hetkipalvelus
la 10.1 klo 18 vigilia
la 24.1 klo 18 vigilia
su 1.2 klo 12 juhlavigilia
ma 2.2 klo 9 liturgia (Kristuksen temppelin tuomisen juhla)
la 7.2 klo 18 vigilia
la 14.2 klo 18 ehtoopalvelus

Suonenjoki, Kristuksen kirkastumisen kirkko
ke 24.12 klo 13 suuri ehtoopalvelus
pe 26.12 klo 10 liturgia
la 17.1 klo 18 vigilia
la 31.1 klo 18 vigilia
su 1.2 klo 10 liturgia

Syvänniemi, Pyhän ylienkeli Mikaelin tšasouna
su 14.12 klo 10 liturgia
ke 24.12 klo 10 liturgia
pe 30.1 klo 9 liturgia

Tervo, Profeetta Elian tšasouna
su 21.12 klo 10 liturgia
su 18.1 klo 10 liturgia
su 8.2 klo 10 liturgia

Vesanto, Pyhän Johannes Kastajan tšasouna
ti 23.12 klo 10 liturgia
su 25.1 klo liturgia
su 15.2 klo 10 liturgia

Hankasalmi, Aseman srk-koti
su 11.1 klo 10 liturgia

Konnevesi, srk-talon ryhmätila
ke 14.1 klo 9 liturgia

TAPAHTUMIA

PRAASNIEKAT JA JUHLAT:
Joulunajan jumalanpalvelukset
ti 23.12 klo 10 liturgia, Vesanto
ke 24.12 klo 10 liturgia, Syvänniemi
ke 24.12 klo 13 suuriehtoopalvelus, Suonenjoki
ke 24.12 klo 15 suuri ehtoopalvelus, Rautalampi
to 25.12 klo 9 aamupalvelus ja liturgia, Rautalampi
pe 26.12 klo 10 liturgia, Suonenjoki

Ekumeeninen Jouluhartaus
ti 16.12 klo 18.30 rukoushetki, Pyhä Nikolaoksen kirkko, Rautalampi

Koululaisjumalanpalvelukset
ke 14.1 klo 9 liturgia, Konnevesi
pe 30.1 klo 9 liturgia, Syvänniemi
ma 2.2 klo 9 liturgia, Rautalampi

Perhepäivä:
la 24.1 Rautalammilla,
tarkempia tietoja antaa Helena Jaamalainen puh. 040 568 5240

Nikolaos-kuoron harjoituksia:
Keskiviikkoisin Syvänniemen tšasounalla klo 18,
tarkempia tietoja antaa kanttori Oili Mäkirinta puh. 020 610 0322

Tiistaiseurat:
Suonenjoen tiistaiseura: ti: 13.1, 27.1, 10.2, 24.2

Lomat:
Khra isä Bogdan 27.12.2008 – 9.1.2009
Kanttori Oili 1-7.1.2009 ja 11-17.2.2009

JYVÄSKYLÄN
ORTODOKSINEN
SEURAKUNTA
Rajakatu 39
40200 Jyväskylä
Puh. 0206 100 380
Fax. 0206 100 381
S-posti: jyvaskyla@ort.fi
Virasto avoinna ma-pe klo 9-12

JUMALANPALVELUKSET VUODEN 2009 ALUSTA:

Äänekoski: Su 4.1. klo 10 liturgia. Ma 23.2. klo 18 suuri katumuskanoni. Su 1.3. klo 10 liturgia.

Suolahti: Su 11.1. klo 10 liturgia. La 21.2. klo 9 liturgia.

Viitasaari: La 10.1. klo 9 liturgia. La 7.2. klo 9 liturgia. To 26.2. klo 18 suuri katumuskanoni.

Saarijärvi: La 31.1.klo 9 liturgia. La 21.2. klo 9 liturgia. Ke 25.2. klo 18 suuri katumuskanoni

Lievestuore: La 3.1. klo 9 liturgia. Ti 24.1. klo 18 suuri katumuskanoni. La 28.2. klo 9 liturgia.

Karstula: La 17.1. klo 9 liturgia. La 14.2. klo 9 liturgia.

Jyväskylä: To 1.1. klo 10 liturgia. La 3.1. klo 18 vigilia. Su 4.1. klo 10 liturgia. Ma 5.1. klo 9 ehtoopalvelus ja liturgia, klo 18 vigilia. Ti 6.1. klo 10 liturgia, ristisaatto ja vedenpyhitys Tuomiojärvellä. Ke 7.1. klo 18 ehtoopalvelus. La 10.1. klo 9 opetusliturgia, klo 18 vigilia. Su 11.1. klo 10 liturgia. Ke 14.1. klo 18 ehtoopalvelus. La 17.1. klo 18 vigilia. Su 18.1. klo 10 liturgia. Ke 21.1. klo 18 ehtoopalvelus. La 24.1. klo 18 vigilia. Su 25.1. klo 10 liturgia (kaksikielinen). Ke 28.1. klo 18 ehtoopalvelus. La 31.1. klo 18 vigilia. Su 1.2. klo 10 liturgia, klo 18 juhlavigilia. Ma 2.2. klo 10 juhlaliturgia. Ke 4.2. klo 18 ehtoopalvelus. La 7.2. klo 18 vigilia. Su 8.2. klo 10 liturgia. Ke 11.2. klo 18 ehtoopalvelus. La 14.2. klo 18 vigilia. Su 15.2. klo 10 liturgia. Ke 18.2. klo 18 ehtoopalvelus. La 21.2. klo 18 vigilia. Su 22.2. klo 10 liturgia ja klo 18 ehtoopalvelus (sovintosunnuntai). Ma 23.2. klo 18 suuri katumuskanoni. Ti 24.2. klo 18 suuri katumuskanoni. Ke 25.2. klo 18 suuri katumuskanoni. To 26.2. klo 18 suuri katumuskanoni. Pe 27.2. klo 18 ennenpyhitettyjien lahjain liturgia (paastoliturgia). La 28.2. klo 18 vigilia. Su 1.3. klo 10 liturgia (kaksikielinen).

ORTODOKSIAKURSSI

Kurssi on tarkoitettu kaikille ortodoksisuudesta kiinnostuneille ja se täydentää katekumeenikurssin opetusta. (Huom! Kyseessä on 2007-2008 pidetyn kurssin uusinta!)

KEVÄT 2009
Klo 18-19:45 Vanhassa salissa
8.1. Sakramentit: Ehtoollinen. Jumalanpalvelukset: Liturgia.
29.1. Kirkon “taide”: kirkkolaulu ja ikonit.
5.2. Sakramentit: Pappeus ja sairaanvoitelu. Suuren paaston valmistussunnuntait.
19.2. Suuri paasto.
5.3. Sakramentit: Katumus. Risti kristityn elämässä.
2.4. Suuri viikko ja pääsiäinen. Kirkkovuoden juhlat I.
23.4. Sakramentit: Kaste ja mirhallavoitelu. Kirkollisia tapoja.
7.5. Kirkkovuoden juhlat II. Pyhien muisto.

Kurssi jatkuu syksyllä 2009. Opetuksesta vastaa TM Maria Takala-Roszczenko.

KATEKUMEENIKURSSI

Kurssi on tarkoitettu ortodoksisen kirkon jäsenyydestä kiinnostuneille katekumeeneille eli ‘opetettaville’.

KEVÄT 2009
Klo 18 jumalanpalvelus kirkossa, sen jälkeen opetusta Juhlasalissa
7.1. Eukaristia ja liturgia jumalanpalveluksena; 10.1. klo 9 Opetusliturgia
21.1. Pappeus
4.2. Avioliitto ja luostarielämä
18.2. Suuri paasto
4.3. Risti ja ikonit
18.3. Ortodoksinen käsitys kuolemasta
1.4. Ylösnousemus
11.4. Kirkkoonliittäminen Suuren lauantain liturgiassa

Kurssista vastaavat isä Timo Mäkirinta ja TM Maria Takala-Roszczenko

Jyväskylän ortodoksinen seurakunta antaa joulutervehdyksiin varaaman summan lahjoituksena OrtAidin joulupaastokeräykseen.

Suojärveläiset

22.1.2009 torstaina tarinailta kello 18.00 alkaen Vanhassa Salissa: hengellinen ilta

Jyväskylän seurakunta

Kivi kengästä ja vesi talosta

Vuosi oloa täällä Jyväskylän seurakunnassa on täyttynyt. Olen antanut itselleni aikaa opetella, nähdä ja tutustua. Jotain pientä ehkä olen oppinut, mutta mitään muutoksia en ole aikaan saanut.
Kuvittelin, että vuoden kuluttua asiat olisivat toisin. Toivoin muutosta työilmapiirissä ja huomaan, että me edelleen odotamme.

Odotamme uuden, raskaan ja turhauttavan oikeusprosessin käynnistymistä. Kipeä ja loppuunsaattamaton tehtävä on kuin kivi kengässä. Joillekin voi uskotella kaiken olevan kunnossa, mutta kipu jalassa tuntuu jatkuvasti.

Toivottavasti vuoden kuluttua asia on loppuunsaatettu ja uuden työyhteyden rakentaminen pääsisi todella alkuun. Tähän tarvitsemme aikaa!

Vuosi uuden hallinnon kanssa on myös tuonut uutta oppimista. Olen tavattoman iloinen sitoutuneesta hallinnosta ja halusta etsiä yhteistä hyvää. Asioista pitää ja saa keskustella. Tiedottamista on arvosteltu ja toivottu parempaa. Tiedottamisen tärkeyttä ei kukaan voi väheksyä, mutta kaiken kattavaan tiedottamiseen emme hyvistä pyrkimyksistä ja rajallisista resursseista johtuen koskaan pääse.

Hallinto jatkaa omalla urallaan ja tulevan vuoden haasteet ovat suuria. Paitsi kivi kengässä, meiltä löytyy vettä yläpohjassa ja hometta seinissä ja lattioiden alla. Toimenpiteisiin tulee tarttua päättäväisesti ja tehdä se parhaalla mahdollisella tavalla.

Uusi vuosi tuo myös mukanaan pohdinnat toimenkuvista ja ohjesäännöistä. Selkeyttämistä varmasti tarvitaan. Selkeyttä tarvitaan myös työ- ja vapaa-ajan määrittelyyn. Mahdollisuus kahden vapaapäivän pitämiseen antaa paljon haasteita sijaisjärjestelyille ja niiden toimivuudelle.

Uusi käytäntö koskee meidän tapauksessamme ainakin neljää työtekijää. Suunnitelmat ovat valmiina ja ensimmäinen koejakso paperille kirjattuna. Uusi järjestelmä vaatii uutta suhtautumista myös seurakuntalaisilta.

Kiitollinen olen ollut uudesta mahdollisuudesta aloittaa jotain uutta. Olen rikastunut monilla kokemuksilla, uusilla ystävillä ja elämänpiirillä. Jotain olen myös kadottanut ja menettänyt, mutta niin siinä usein käy.

Nämä päivät ovat joulun ja sen tuoman uuden elämän odotuksen täyttämiä. Hyvää joulumieltä ja näkemisen lahjaa teille kaikille. Kiitos kuluneesta!

isä Timo

Joulun ajan palvelukset:

Jyväskylän Ylösnousemuksen kirkko:
Ke 17.12. klo 18 ehtoopalvelus. La 20.12. klo 18 vigilia. Su 21.12. klo 10 liturgia. Ke 24.12. klo 9 liturgia, klo 15 suuri ehtoopalvelus. To 25.12. klo 9 aamupalvelus ja liturgia. La 27.12. klo 18 vigilia. Su 28.12. klo 10 liturgia. Ke 31.12. klo 23 rukoushetki.

Karstulan Jumalansynnyttäjän syntymän tsasouna:
La 20.12. klo 9 liturgia.

Lievestuoreen pyhän Nikolaoksen tsasouna:
Ke 24.12. klo 13.00 suuri ehtoopalvelus.

Saarijärven pt. Arseni Konevitsalaisen tsasouna:
Su 21.12.klo 10 liturgia. Ke 24.12. klo 14.00 suuri ehtoopalvelus.

Suolahden ylienkeli Mikaelin tsasouna:
Pe 26.12. klo 10 liturgia.

Viitasaaren Kristuksen kirkastumisen tsasouna:
Ke 24.12. klo 12.00 suuri ehtoopalvelus.

Äänekosken Jumalansynnyttäjän kuolonuneen nukkumisen tsasouna:
Ke 24.12. klo 9 liturgia.

“Kaikkeinpyhin Jumalansynnyttäjä, pelasta meidät!” Pieni anomuskanoni Jumalansynnyttäjälle eli paraklesis kaikui bysanttilaisin sävelmin Jyväskylässä 25.10.2008. Opetuksesta vastasi Kreikassa bysanttilaisen musiikin opettajaksi valmistunut Jaakko Olkinuora. Kuusituntiseen opetukseen osallistui 13 innokasta laulajaa. Illan päätteeksi Ylösnousemuksen kirkossa toimitettiin bysanttilaisittain laulettu suuri ehtoopalvelus, johon kurssilaisten laulama paraklesis sisältyi.
(Kuva: Maria Takala-Roszczenko).

Православный приход
г. Ювяскюля, зима 2008-2009

Божественная Литургия на церковно-славянском, русском и финском языках
в Воскресенской церкви (Rajakatu 39)
по воскресеньям в 10:00 ч.
21.12., 18.1., 1.3.
После Литургии приглашаем на кофе в приходском зале!

Хор «Воскресение» приглашает поющих и интересующихся дреним пением православной церкви!
регент Мария Такала-Рощенко, mtakala@cc.joensuu.fi, тел. 040-523 5616.

Воскресный кружок для детей в возрасте 3-12 лет каждое второе воскресенье в 10-11:30 часов в Православном приходе (Rajakatu 39). Pirjo Härkönen, Nuorisotoimisto, pirjo.harkonen@ort.fi, тел. 0206 100 385.

Возможность на исповедь, молебен, панихиду по условию со священником, о. Александром Рощенко
тел. 0206 100 383

Внимание! Беседа о православии на русском языке **с Владыкой Арсением** 21.12. после Литургии в приходском зале!

Добро пожаловать!

Nuorisotoimisto tiedottaa!

Kevätkauden kerhotoiminta alkaa jälleen viikolla 2, keskiviikkona 7.1. alkaen.

Lasten toimintakerho 3-6-vuotiaille keskiviikkoisin klo 18-19.15
Luontokerho 7-12-vuotiaille torstaisin 18-19.15
Ponomarikerho 6-vuotiaille ja sitä vanhemmille pojille keskiviikkoisin klo 17.30-18.30
Päiväkerho 3-6-vuotiaille lapsille torstaisin klo 10-12
Nuorten illat joka toinen tiistai klo 18-20
Sunnuntaikerho 3 vuotta täyttäneille lapsille joka toinen sunnuntai klo 10 alkaen
Venäjänkielinen lasten kerho 3-12-vuotiaille joka toinen sunnuntai klo 10 alkaen

MUITA TAPAHTUMIA JA TIEDOTUKSIA

Kuutosseurakuntien PERHERETKI Tampereelle 24.-25.1.
Vielä mahtuu mukaan! Katso tarkempi ilmoitus takasivulta.

Ja sitten pelaamaan!
Kuutosten perinteinen SÄHLYTURNAUS Varkaudessa 14.2. Ilmoittautumiset 16.1. mennessä sähköpostilla tai puhelimitse Pirjolle. Katso myös takasivun ilmoitus!

Pyhäkankaan kesän 2009 KRISTINOPPILEIREILLE voi ilmoittautua 31.1. saakka. Ilmoittautumiset ottaa vastaan Kuopion ortodoksinen seurakunta/ Nuorisotoimisto, puh. 0206 100 309 tai kuopio.kerhot@ort.fi

LEIRINOHJAAJIEN hakemusten tulee olla perillä viimeistään maanantaina 2.2.
Hakemukset lähetetään Jyväskylän ortodoksiseen seurakuntaan/ Nuorisotoimistoon osoitteella: Rajakatu 39, 40200 JYVÄSKYLÄ.

Jyväskylän seurakunnan lapsi- ja nuorisotyöhön liittyvät tiedustelut:
Pirjo Härkönen nuorisotoimenohjaaja
Puh. 0206 100 385, pirjo.harkonen@ort.fi
Katso ajankohtaiset tapahtumat ja tiedotukset myös seurakuntamme nettisivuilta www.ort.fi/ Seurakunnat - Jyväskylä – Nuorisotoimisto.

”Jätä binzakko piälläs, sillä ropotti ei pelua, joten kirikkö on vilu”

Muistelmia Pielaveden ortodoksisen kirkon rakentamisen alkuvaiheista kanttori Mikko Huovisen kertomana.

Rakentaminen on aina suurta seikkailua, jossa on tavallisesti aineksia mukaansa tempaavaan tarinaan. Lue kanttori Mikko Huovisen muistelukset Pielaveden ortodoksisen kirkon rakennusvaihteissta.

Tietoni Pielaveden ortodoksisen kirkon rakentamisen alkuvaiheista perustuvat osaksi aikaisemmin kirjoittamiini historiikkeihin sekä muistelmiini asioista, joita tuona aikana tapahtui.

Toisen maailmansodan jälkeen 1944 asutettiin Pielaveden kunnan alueelle Salmin, Suistamon ja Suojärven kuntien alueilta kotinsa menettäneitä siirtolaisia. Vähitellen muuttaneet olivat saaneet vieraassa ympäristössä oman kotinsa ja vähäiset peltotilkkunsa jonkinlaiseen asuttavaan kuntoon.

Heille muistui mieleen kuitenkin entisen kotiseudun rauhaisa elämä rakkaassa Karjalassa sukulaisten, ystävien ja naapureiden ympäröimänä. Maallisten touhujen lomassa erikoisesti kaivattiin entisen kotiseudun omaa uskoa rakkaine kirkkoineen ja rukoushuoneineen. Omaa seurakuntaa ei vielä ollut, omasta yhteisestä rukouspaikasta puhumattakaan.

Yhteisiä jumalanpalveluksia ja muita tilaisuuksia järjestettiin kouluilla ja kodeissa, ilman mitään ennakkoilmoittelua. Lisäksi monet kreikkalais-katolista uskoa tunnustavat karjalaiset pitivät paikallisen väestön seurakunnan, siis luterilaisen kirkon, kynnystä liian korkeana ja vieraana.

Näiden edellämainittujen seikkojen vuoksi - jo niin varhaisessa vaiheessa kuin talvella 1948 - oli Teppo Salmisen nostamana herännyt ajatus oman yhteisen rukouspaikan rakentamisesta Pielaveden kirkonkylään. Niinpä 25.4.1948 pidettiin Pielavedellä Johannes Paulovin asunnossa kokous, jonka pöytäkirjan mukaan kirkon tai rukoushuoneen rakentamista varten valittiin toimikunta.

Puheenjohtajaksi tuli Teppo Salminen, varapuheenjohtajaksi Vilho Matsi ja sihteeriksi Grigori Vainanen. Muiksi jäseniksi tulivat Pekka Koslonen, Aleksanteri Miihkinen, Pekka Matsi, Vasili Mäenrinne, Johannes Paulov, Mikko Petsuri, Aleksanteri Rajahalti ja Vilho Rajasuo. Pyhäkköhankkeen takaa löytyivät siis entisen Salmin Manssilasta kotoisin olevat mušikat sekä heidän perheensä ja tuttavansa. Nämä oman rajan taakse jääneitä pyhäkköjään kaipailleet eivät silloin arvanneet, että heidän käynnistämänsä hanke muotoutuisi myöhemmin koko Pielaveden seurakunnan pääkirkoksi.

Melkein heti valittu toimikunta sai Kirkollishallituksen sihteeriltä tuomari A. Perolalta tietää kirkkokunnan jälleenrakennuslain ja uuden seurakuntajaoituksen valmisteluista, ja että kirkkoa ja seurakuntakeskusta on ajateltu sijoitettavaksi joko Siilinjärvelle, Maaningalle tai Pielavedelle. Toimikunnan tehtävä saa nyt uuden päämäärän: seurakuntakeskus ja kirkko Pielavedelle.

Naapurukset, Teppo Salminen ja Yrjö Savonsalmi, valtuutettiin hankkimaan lausunto Salmin kreikkalaiskatolisen srk:n esimieheltä, rovasti J. Railakselta, Pielaveden sopivuudesta Maaninkaan nähden. Tämän lausunnon rovasti mielellään antoi.

Tämä lausunto tukenaan ja perusteluineen, toimikunta lähetti Kirkollishallitukselle anomuksen, johon 1.1.1950 jälkeen saatiin ”mielehinen” tieto, että Pielaveden kreikkalais-katolinen seurakunta on perustettu, keskuspaikkana Pielavesi, ja johon luonnollisesti myös kirkko rakennetaan.

Perustettuun seurakuntaan määrättiin esimieheksi Artemi Palsola ja lukkariksi Nikolai Saromaa, molemmat entisen Mantsinsaaren srk:n virkailijoita.

Nyt alkoi uuden srk:n järjestäytyminen. Kun Suomen tasavallan presidentti oli 28.4.1950 vahvistanut asetuksen Suomen kreikkalais-katolisen kirkkokunnan jälleenrakentamisesta, ryhdyttiin toimenpiteisiin ja kirkon rakennustyö voisi päästä alkuun. Siinä tarkoituksessa vuonna 1951 hankittiin 1,5 hehtaarin määräala Pielaveden kirkonkylän Honkamäen rinteestä, kirkko- ja hautausmaa-alueeksi Pielaveden evankelis-luterilaiselta seurakunnalta.

Kirkon rakennuspiirustuksia pyydettiin Valamon luostarilta ja saatiin heidän ”saarelle merelliselle” jääneen Pyhän Johannes Kastajan skiitan kirkon piirustukset. Niitä esikuvana käyttäen, teki kuopiolainen rakennusmestari K.F. Korhonen onnistuneet piirustukset, joiden mukaan kirkko tuli rakentaa.

Opetusministeriö antoi piirustuksille vahvistuksensa 18.12.1953 ja myönsi 7 miljoonan markan määrärahan Pusulasta kotoisin olleen rakennusurakoitsija Urpo Paleniuksen jättämän urakkatarjouksen mukaisesti .

Seurakunnan puolesta esitettiin useaan otteeseen toivomus, että kirkko tehtäisiin tiilestä, eikä puusta, kuten alkuaan oli suunniteltu. Tähän jälleenrakennus-toimikunta ei voinut suostua syystä, että muutkin maaseudulle rakennettavat kirkot oli suunniteltu puusta rakennettaviksi.

Kirkon rakentaminen ei kuitenkaan päässyt alkuun, sillä rakennusurakoitsija Palenius joutui perumaan urakan muiden samanaikaisten rakennustöiden takia. Jälleenrakennustoimikunta sai tästä ilmoituksen 8.11.1955. Lisäksi Rakennushallitus havaitsi rakennusmestari Korhosen laatimat piirustukset liian kallistöisiksi. Näiden syiden vuoksi se teetti uudet kostruktiopiirustukset insinööri Kalliolla, joka työskenteli Rakennushallituksessa, ja hankki uudet urakkatarjoukset.

Edullisimmaksi osoittautui nytkin rakennusmestari Paleniuksen tarjous, jonka mukaan Opetusministeriö myönsi 13.6.1956 uuden määrärahan, yli 8 miljoonaa markkaa kirkon rakennus-, kone- ja sähköteknillisiä töitä varten.

Niinpä syyskuussa 1956, urakoitsija kävi Pielavedellä paikan päällä aloittamassa rakennustyöt. Hän löysi paikkakunnalta erittäin taitavan kirvesmiesryhmän, jonka vastaavana työnjohtajana oli entinen salmilainen, Yrjö Kauppinen.

Työmaan valvojan virkaa hoiti kunnan rakennusmestari Martti Valkonen. Pätevä työryhmä sai tehdä työtänsä kaikessa rauhassa, sillä yhteys urakoitsijaan toimi hyvin miellyttävällä tavalla, vain viikonloppuisin, jolloin jokainen työmies sai postin välityksellä ansaitsemansa tilipussin.

Työt edistyivät reippaaseen tahtiin, sillä jo 17.11.1956 vietettiin kirkon peruskirjan muurauksen ja ristin vihkimisen juhlaa. Apulaispiispa Paavali oli tuolloin suorittamassa ensimmäistä Pielaveden ort. srk:n (eli piispan-) tarkastusta.

Samalla sovittiin että kirkkomme pyhitetään toisen helluntain eli Pyhän Hengen muistolle.

Väiaikaiseen käyttöön kirkko saatiin katselmuksen jälkeen, 25.5.1957, ja ensimmäinen liturgiapalvelus toimitettiin saman vuoden toisena helluntaipäivänä. Kirkko oli keskeneräinen ja ikonostaasina toimivat kaikille rakkaat, muutamat paperiset ”evakkoikonit” sekä entisestä Manssilan kirkosta pelastetut ikonit.

Kirkon sisustussuunnitelman teki ylidiakoni Leo Kasanko Kuopiosta ja opetusministeriö myönsi 12.6.1956 sen toteuttamista varten 1,3 miljoonan markan määrärahan.

Kävi sikäli onnellisesti että Pielaveden ort. kirkkoon saatiin ikonostaasin jyhkeät tammiset puuosat Mikkelistä, entisestä puretusta venäläisestä varuskuntakirkosta. Nämä puiset kehykset ovat pietarilasiten puuseppien veistämät ja niiden arvoa ei voida rahalla täysin mitata.

Mikkelissä osat oli säilötty kellariin, jonne oli tullut runsaasti vettä. Puuseppä- ja maalarimestari Valtter Kisonen Kuopiosta kunnosti parhaimmin säilyneet osat kirkkoomme sopiviksi. Jälkeenpäin ovat mikkeliläiset olleet tästä meille vähän mustankipeitä.

Ikonostaasin ikonit, alttari-ikonin, uhtipöydän ja eteläseinän tammikehysikonin on maalannut taiteilija Martta Platonoff.

Ikonostaasin laittamisen yhteydessä huomattiin, että kirkkosalin ja alttarihuoneen välillä oli rakennuspiirustusten mukaisesti rakennettu kiinteä oviaukoilla varustettu väliseinä, johon ikonit kiinnitetään. Rakentajilla oli kuitenkin täysin valmiina kunnostettu jyhkeätekoinen ja upea pietarilais-mikkeliläinen ikonostaasi, joka yksinään muodostaisi väliseinän tehtävän.

Seinää ei kuitenkaan ryhdytty purkamaan, koska rakennetun seinän kantavuusseikat olisi ensin tutkittava. Niinpä upea ikonostaasi nostettiin seinän viereen, josta oli seurauksena, että alttarista kuuluvuus oli huono ja ilmankierto ei ollut paras mahdollinen.

Muukin kirkon esineistö ja puvusto on jälleenrakennuskirkoille tyypilliseen tapaan saatu luovutetun Karjalan ja Suomen kirkoista.

Ikonostaasin edessä olevan korokkeen eli solean pohjoisosan ylösnousemusikoni on peräisin Hyrsylän venäläisestä sotilaskirkosta ja eteläosan ikonin tausta on ylidiakoni Leo Kasangon ja Golgata-risti rovasti Vladimir Tsvetkovin työtä.

Sivuseinillä olevat kolme samankokoista ikonia ovat Manssilan kirkosta. Yksi niistä on Solovetskin luostarissa maalattu Pyhän Nikolauksen ikoni, joka aikanaan saatiin luostarin johtajan lahjana Manssilan kirkkoon. Sodan syttyessä ikoneja oli pelastamassa mm. nuori neitonen, Veera Miihkinen (myöhemmin Alanko).

Peräseinällä olevat kaksi hengellistä maalausta sekä kirkkosalin kattokruunu ovat Korpiselän kirkosta.

Horugvit eli kirkkoliput ovat lähtöisin Konevitsan Luostarista.

Sieltä on tuotu myös pieniä ikoneita, samoin kuin Viipurin Sorvarin ja Sortavalan piispantalon kirkoista.

Mukavan hienona yksityiskohtana kirkossa ovat alttarin pyhän pöydän, uhripöydän sekä Kristuksen hautauskuvapöydän tervaleppäpäällykset. Ne ovat Pielaveden entisen kunnanjohtaja Veikko Tapanisen lovileikkaustyötä ja hän on löytänyt niissä onnistuneella tavalla muun ikonikehystön tyylin ja hengen.

Kirkon lämmityslaitteeksi oli hankittu Helsingistä Airomecano Oy nimisestä liikkeestä kuumailmakehitin, joka asennettiin kellarikerrokseen. Laitteen piti olla sen ajan huippua, näin ainakin mainostettiin. Laitteella puhallettiin kirkon pohjoisseinässä olevan aukon kautta kirkkosaliin kuumaa ilmaa. Mainostetut kuumailmatehot eivät kuitenkaan riittäneet koko kirkon lämmittämiseen. Alttari jäi lähes kokonaan ilman lämpöä sitä eristävän väliseinän ja ikonostaasin takia. Lisäksi laitteen toimintahäiriöt ja sähköllä käyvä pumppu kohinallaan häiritsi kirkon muuta toimintaa.

Eipä ollut ihme että talvisin kirkon ensimmäisenä ponomarina eli katila-Pekkana toiminut Mikko Petsuri sanoi kirkkoon tuleville humoristisesti:

”Jätä binzakko piälläs, sillä ropotti ei pelua, joten kirikkö on vilu”, sekä jatkoi:”eikä alttarissa olevassa katilassa eli suitsutusastiassa oleva hiilivalkea, riitä koko kirikön lämmittämiseen.” Tätä kirkkoon sopimatonta lämpöjärjestelmää kärsittiin useita vuosia, kunnes saatiin nestepattereilla varustettu sähkölämmitys hankituksi.

Kirkon tuuletuslaitteeksi oli rakennuspiirustusten mukaisesti merkitty hormi, joka oli rakennettu kirkkosalin laipioon eli kattoon, ja joka päättyi sipulinmuotoiseen kupoliin ulkokatolla. Hormin alaosassa oli luukku, joka hyvin yksinkertaisella tavalla pystyttiin avaamaan jumalanpalvelusten ajaksi.

Kokemus muutaman vuoden aikana kuitenkin osoitti, ettei ilmanvaihto toiminut edes tyydyttävästi. Päätettiin tutkia, missä lienee vika. Hormin alaosassa oleva luukku oli jumiutunut kiinni, ja 30 cm vuorivillaa oli sen päällä!

Mahtoi siinä ilmaan pyrkivä ilmanvirta ihmetellä ja muistella vanhaa sanontaa:” Ahtaat paikat kuin Pielaveden kirkossa!”

Lopulta hormi puhdistettiin ja hankittiin sähköllä toimiva, tosin käytöstä poistettu, tuuletusimuri, joka asennettaisiin hormin yläosaan. Asentajaksi pyydettiin sähkömiestä, joka luopui kuitenkin tehtävästä asennustöiden vaikeuden takia. Näin ollen muistini mukaan, kirkossamme ei myöhemminkään ollut sähköistä tai muutakaan tuuletuslaitetta, avattavien ovien lisäksi.

Tulkoon vielä mainituksi, että kirkkomme aliurakoitsijana toimi peltiseppä Kalle Salmi, jonka aloittamat peltityöt kattamisen osalta päätti entinen salmilainen peltiseppä, Majuri Tervosta.

Kirkonkellot on hankittu Friis Oy:ltä Ykspihlajasta ja Tampereen Lokomolta. Kelloja on kuusi kappaletta, ja suurin niistä painaa 1005 kg. Kellot on nostanut ja asentanut kellotorniin rakennusliike Heusala Iisalmesta.

Rakennustöiden jälkitarkastus pidettiin 6.10.1957 ja takuuvuoden katselmus 26.5.1958. Apulaispiispa Paavali suoritti papiston avustamana 6.7.1958 juhlallisen kirkon vihkimisen pyhään tarkoitukseensa. Kirkko pyhitettiin Pyhien apostolien Pietarin ja Paavalin muistolle.

Näin kirkkomme rakentaminen oli saatu päätökseen, ja reilut 10 vuotta kestänyt rakennuskausi oli ohi.

Kirkkoherra isä Vasilin sairausloman aikana viransijaisena toiminut isä Vladimir esitti minulle seuraavaa:

”Teidän kirkkonne risti pitäisi kullata. Minä jään pian eläkkeelle, mutta voisin suorittaa tämän kultaamistehtävän tämän kesän aikana ja vieläpä hyvin pienin kustannuksin. Kävin kirkon tornissa katsomassa, ja totesin, että sinne on helppo rakentaa jonkinlaiset tellingit.”

Asiaa mietittiin seurakunnassa ja tehtiin urakkasopimus. Niinpä tämä, 64-vuotias, melkein eläkeläinen, ryhtyi työhön. Hän antoi naapurin isännälle ohjeet rakentaa muutamista ”kakkosnelosen” parruista tellingit, joilla mestari itse aloitti työnsä. Ainoana harmina hänellä olivat tyynellä ilmalla itikat ja lisäksi vähäiset jalansijat. Lievä tuulenvire ei työtä haitannut, ainoastaan muutama kultalehdykkä karkasi kädestä suureen tuntemattomuuteen.

Saatuaan työnsä valmiiksii taitoniekka laski köydellä kaikki lankunpalat varovasti alas ja puolihuolimattomasti viskasi tornissa oleville portaille päästyään, niin tarpeellisen ja turvallisen köyden alas. Köysinippu ei kuitenkaan tullut ihan alas asti, vaan jäi tornin keskiosassa olevan kulmauksen reunalle. Tämä reunus lienee noin 30-40 cm leveä, ja vielä reilusti ulospäin kallellaan. Sitä reunusta pitkin hän käveli pudottamaan köyden alas.

Varmistaakseen vielä köyden matkan onnistumisen, hän kurkisti reunuksen ylitse hyväksyvästi ja käveli reunusta pitkin takaisin portaille. Tätä tilannetta oli katsomassa lukuisa joukko ihmisiä, joista useimmat etsivät muuta katseltavaa ainakin tuon köyden pelastamisen ajaksi. Siihen aikaan ei liene ollut liikoja turvallisuusmääräyksiä tai niitä ei ainakaan noudatettu. Alas päästyään kultaajamestarimme ilmoitti: ” Seuraavana on vuorossa Seinäjoen Lakeuden kirkon ristin kultaus!”

Tämä kultaajamestari lienee useimmille meistä tuttu, sillä hän oli rovasti Vladimir Tsvetkov.

TOIVOA KARJALAAN

toivon

Joulupaastokeräyksellä toivon taloja Vuoriin Karjalan ja Pietarin alueiden diakoniatyön hyväksi 15.11.–31.12.2008

Ortaidin, Ortodoksisen Lähetyksen, Pyhän Sergein ja Hermanin Veljeskunnan (PSHV), Ortodoksisten Nuorten liiton (ONL) ja Ortodoksisen Opiskelijaliiton (OOL) joulupaastokeräyksellä tuetaan syrjäytymisuhan alla olevien lasten ja nuorten elämää sekä parhaillaan Petroskoin hiippakunnassa.

Lahjoita toivoa Karjalan ja Pietarin alueen lapsille 15.11.– 31.12.2008
Keräystili: OP 548005-223308, Viite: 11950
Lisätietoja: www.kirkkotaimi.fi/ortaid

Ort Aid · ORTODOKSINEN LÄHETYS · PSHV

Rukoilija ja laulaja on poissa

”Ollos iäti muistettu isä Sulo Halla.”

Diakoni Sulo Halla kuoli 5.12.2008 Kuopion Yliopistollisessa sairaalassa, missä hän oli ollut noin kaksi viikkoa hoidettavana vaikean sairaskohtauksen jälkeen.

Sulo tuli perheineen pohjoisesta Kuopioon 1979. Hän toimi seurakunnan kanttorina ja kuorojen vetäjänä vuosikausia. Eläkkeelle siirtymisensä jälkeenkin hän huolehti seniorikuorosta, joka lauloi säännöllisesti arkipäivien juhlapalvelukset.

Sulolla oli myös harrastus, ikonimaalaus. Hänen maalaamiaan ikoneja on monissa seurakuntamme pyhäköissä. Tuulikki Likitalon ottamassa kuvassa Sulo on maalaamassa ikonia, joka jäi nyt kesken. Sen piti valmistua Maaningan kirkkoon aikanaan. Ehkäpä joku jatkaa siitä mihin Sulo jäi ja työ tulee näin aikanaan valmiiksi.

Henkilökohtaisesti menetin ahkeran kanssarukoilijan ja ystävän. Olen iloinen, että sain vaihtaa muutaman sanan hänen kanssaan vain joitakin tunteja ennen Sulon nukahtamista tuonilmaisiin. Nyt meidän tehtävämme on kantaa rukousta hänen kuolemattoman sielunsa puolesta.

Rukoilija ei enää seiso alttarin ääressä palveluksissa, mutta on rukouksissamme, kun seisomme kirkossa.

Ollos iästi muistettu sinä autuuten kutsuttu ja aina muistettava veljemme.

isä Mikko

Kiitos

KP arkkipiispa Leolle
sekä Kuopion ortodoksiselle
seurakunnalle
saamastani
Pyhän Karitsan Ritarikunnan
1.luokan ritarimerkistä.

Mikko Huovinen

i Sulo Hallan hautaus

Kuopion Pyhän Nikolaoksen

katedraalissa

pe 19.12.

alkaen liturgialla klo 10.

KRISTUS SYNTYY-KIITTÄKÄÄ!

Kiitäen kuluuneena vuonna saamastamme hengellisestä
tuesta ja esirukouksista toivotamme
Siunattua Kristuksen Suntymajuhlaa esipaimenille,luostarien kilvoittelijoille
,seurakuntamme sielunpaimenille ja työntekijöille,sekä entisille ja nykyisille
tiistaiseuralaisille ja seuran ystäville.

"JUMALA ON KANSSAMME"

Jo perinteinen ja kauan odotettu

KUUTOSTEN SÄHLYTURNAUS

käydään tänä talvena Varkaudessa.
Kaikki joukolla mukaan
YSTÄVÄNPÄIVÄNÄ14.02.09

Turnauksessa pelataan
seuraavissa sarjoissa:

alle 10 – vuotiaat
10–14 –vuotiaat
yli 14 –vuotiaat (myös aikuiset)

Ilmoittaudu OMAAN SEURAKUNTAASI 16.1.2009 mennessä!!!

Встреча с архиепископом

Опубликованная в прошлом номере газеты «Солея» (№5, 2008) статья о. Александра Рощенко оказалась очень своевременной. Он обратился к псалму 145/146 и его словам «Господь хранит пришельцев», современной трактовке этих слов в отношении переселенцев, а также показал важность следования псалму в настоящее время в православном сообществе, уделяя внимание, оказывая помощь тем, кто оказался вдали от своей родины. К данной трактовке можно добавить и слова протоирея Рауно Пиетаринена о необходимости постановки общих целей и стремление к их достижению для полноценной и плодотворной работы в приходах, о чем он пишет в своем блоге (http://ortodoksi.net/ortodoksi/blogi/rauno/). В отношении переселенцев общие цели, включение в жизнедеятельность прихода имеют особое значение.

В связи с этим было очень приятно почувствовать внимание и интерес к русскоязычным переселенцам, вновь прибывшим и уже давно переехавшим, со стороны архиепископа Карельского и всея Финляндии Лео и епископа Йоэнсуу Арсения, церковного управления и прихода г.Куопио во время встречи 26 октября 2008 года в резиденции архиепископа.

Встреча началась с молебна. Во время последующего угощения архиепископ Лео рассказал приглашенным о деятельности православной церкви Финляндии, работе, проводимой приходами, познакомил с организацией работы церкви с православными переселенцами из разных стран. В свою очередь епископ Арсений обратил внимание присутствующих на важность внутреннего миссионерства прихожан, их помощи другим переселенцам в нахождении пути к церкви, к Богу. В словах о.Виктора Максимовского идеи епископа нашли свое продолжение: «Для христианской веры недостаточно верить в душе, надо вместе с другими идти за Христом (Ап. Иаков: «Вера без дел мертва»)». Также о.Виктор подчеркнул важность духовного общения.

И именно к общению на протяжении всей встречи стремились ее участники. У присутствующих была возможность немного рассказать о себе, поделиться насущными проблемами, связанными со взаимодействием православного прихода г.Куопио и переселенцев, определить возможность участия архиепископа, епископа, сотрудников церковного управления в решении проблем, в разработке планов, мероприятий. Все это создавало ощущение стремления участников встречи к общим целям, их достижению. Надеемся, что у всех присутствовавших на встрече будет возможность через некоторое время увидеть результаты данного общения, продолжить и развить его – архиепископ хочет продолжить хорошую традицию встреч на следующий год, весной.

Kiitämme arkkipiispaa ja piispaa ystävällisestä vastaanotosta ja kahvihetkestä sekä mahdollisuudesta keskustella maahanmuuttajille tärkeistä asioista. Oli mielenkiintoista tutustua Suomen Ortodoksisen kirkon toimintaan. Meille on hyvin tärkeää, että arkkipiispa ja piispa halusivat löytää ”yhteisen kielen” venäjänkielisten maahanmuuttajien kanssa. Toivomme tapaamisten jatkuvan.

Зинаида Безвенюк
Виктория Глубокова

Radio ja tv

Radioitavat ortodoksiset jumalanpalvelukset 6.12.2008-.25.5.2009 YLE Radio 1 -kanavalla

la 6.12. klo 10-11., Liturgia
Kuopio, Pyhän Nikoloksen katedraali
su 14.12. klo 11-12 Liturgia
Taipaleen srk, Jumalanäidin Tihvinän ikonin kirkko, Viinijärvi
ke 24.12. klo 18-18.40 Ortodoksinen jouluaaton rukoushetki
Oulu, Pyhän Kolminaisuuden katedraali
to 25.12. klo 8-9Joulupäivän liturgia
Järvenpää, Jumalanäidin kasanilaisen ikonin kirkko
su 28.12. klo 11-12 Liturgia
Joensuu, Pyhän Nikolaoksen kirkko
ke 31.12. klo 18-18.40 Uudenvuoden ehtoopalvelus
Turku, Pyhän marttyyrikeisarinna Aleksandran kirkko
su 4.1. klo 11–12 Liturgia
Helsinki, Uspenskin katedraali
su 25.1. klo 11-12 Turku, Pyhän marttyyrikeisarinna Aleksandran kirkko
su 1.2. klo 11–12 Liturgia
Hamina, Pietarin ja Paavalin kirkko
su 15.2. klo 11–12 Liturgia
Rovaniemi, Apostoli Andreaksen kirkko

Iltahartaudet Ylen ykköskanavalla radiossa: 16.12. klo klo 18.50 Arkkipiispa Leo, Kuopio, 20.1. klo 18.50 TM Lars Ahlbäck, Joensuu

YLE TV1 lauantaina 26.12. klo 10.10-12.00, toisen joulupäivän liturgia Joensuusta, toimittaa KS piispa Arseni, Pyhän Nikolaoksen kirkko

SOLEA

Julkaisija: Iisalmen, Jyväskylän, Kuopio, Mikkelin, Rautalammin ja Varkauden ortodoksiset seurakunnat.

Päätoimittaja:
Pia Valkonen p.050 5511 611
pia.valkonen@ort.fi
Juhani Ahontie 5 c
73100 LAPINLAHTI

Toimituskunta:
Isä Elias Huurinainen, Iisalmi
p. 0500 271 163
elias.huurinainen@ort.fi

Pirjo Härkönen, Jyväskylä
p. 0206 100 385
pirjo.harkonen@ort.fi

Bogdan Grosu, Rautalampi
p. 0500 371 057
bogdan.grosu@ort.fi

Leena Orro, Mikkeli
p. 050 530 5523
leena.orro@surffi.fi

Mikko Kärki, Kuopio
p. 020 6100 302
mikko.karki@ort.fi

Martti Päivinen, Varkaus
p. 050 5992 692
varkaus@ort.fi

Vie lehteen tarkoittamasi aineisto seurakuntasi virastoon. Seuraava Solea ilmestyy viikolla 7. Sen aineistopäivä on 27.1.2009. Seurakuntien yhteystiedot osoitteessa www.ort.fi, josta klikataan ensin kirkko palvelee ja sen jälkeen seurakunnat. Yhteystiedot löytyvät myös Soleasta seurakunnan sivuilta.
Ilmoitushinta: 35 senttiä + alv./ppm. **Tilaus:** 10 euroa/vuosi. Lehti tulee seurakunnan jäsenille maksutta ja se on luettavissa internetissä osoitteessa www.ortodoksi.net.
Paino: Kiuruveden Sanomalehti Oy: Kisapaino, Hovinpelto 3, 74700 Kiuruvesi
tai PL 69, 74701 Kiuruvesi,
Puh. (017) 770 7700,
Fax (017) 770 7770